LA ZONA DE RUSIA OCUPADA POR HITLER ESTA POBLADA POR SETENTA MILLONES DE ALMAS

BERLIN ANUNCIO EN LA MAÑANA QUE KHARKOV Y BELGOROD, IMPORTANTES CENTROS INDUSTRIALES DE LA CUENCA DEL DONETZ, FUERON CONQUISTADOS. — LA RESISTENCIA PASIVA Y AUN ACTIVA DE LA POBLACION RUSA CONQUISTADA, SIGNIFICA UNO DE LOS MAYORES PROBBLEMAS DE HITLER

SE NECESITARA UN ENORME EJERCITO DE OCUPACION Y POSIBLEMENTE CONCESIONES COMO LAS DE GOBIERNOS PROPIOS SEMI-AUTONOMOS PARA DOMINAR ESAS REGIONES

LISTO ESTA YA EL IMPERIO JAPONES PARA ENTRAR EN LA GUERRA EN CUALQUIER MOMENTO. — UNO DE LOS GOLPES MAS FUERTES ASESTADOS A RUSIA, DICE BERLIN, ES LA CAPTURA DE KHARKOV. — FURIOSAMENTE SE ESTABA LUCHANDO ESTA MAÑANA EN LAS REGIONES AL OESTE DE ROSTOV

EL CUARTEL GENERAL ALEMAN INFORMA DE LA CAPTURA DE KHARKOV

CUARTEL GENERAL DEL FUEHRER, 25.—UP.—El estado mayor dió el siguiente comunicado especail: "24 de octubre fu tomada Kharkov. Con esa conquista queda en nuestro poder uno de los más importantes centros industriales y de fabricación de armamentos de la Unión Soviética.

GRAVISIMO PROBLEMA SURGE PARA HITLER EN LOS TERRITORIOS RUSOS QUE HA OCUPADO

NUEVA YORK, 25 UP. (Por Edward T. Barnard). — Con la ocupación de vastos territorios rusos Hitler se ha puesto frente a un problema cuya solución no puede ser retrasada por mucho tiempo y el cual es susceptible de tener una importante repercusión en la situación interna de Alemania. Conquiste o no a Moscú, el Fuehrer por urgentes razones militares y económicas debe organizar el gobierno de una población de 70 millones de las regiones ocupadas la cual aumentaría en veinte millones si llegara a tomar Moscú y la zona industrial que la rodea. Para lograr tal cosa puede optar por dos caminos. Si renuncia a intentar asegurarse la cooperación de la pobla-

——(Pasa a la Pág. SIETE)

AMOTINADOS LOS TRABAJADORES DE LA PANAMERICANA

170 trabajadores alojados en el campamento del Alto de la Cangreja, protestaron esta mañana por la mala comida que se las da

"Estamos bien, dicen, bajo el mismo regimen que impera en la Penitenciaría de San José", Sensacional información sobre los hechos registrados en la Panamericana esta mañana suministra LA RAZON

Se dirigirán hoy a la Secretaría de Fomento pidiendo una investigación

SAN ISIDRO DE EL TEJAR, 25 (A LA RAZON). — Ciento setenta trabajadores de la Carretera Panamericana se amotinaron hoy en la mañana, la comida que se les está sumi

(Pasa a la Pág. SEIS)

REFORZANDO SUEZ

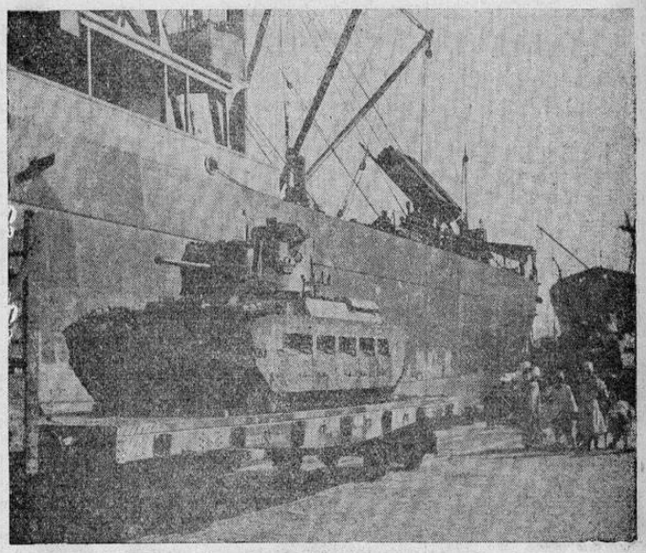

Mientras las fuerzas de Hitler están ocuadas en la invasión de Rusia, Inglaterra aprovecha el tiempo para reforzar la defensa del Canal de Suez, línea vital de comunicaciones del Imperio. La foto grafía muestra un desembarco de tanques británicos en un puerto del Cercano Oriente.

COMENZARON A ACTUAR HOY LAS COMISIONES DEMARCADORAS

No fué sino hasta en la mañana de hoy cuando ambas comisiones comenzaron a actuar

Los ingenieros costarricenses que habían ido a David, reunidos con los panameños, se dirigieron a Punta Burica

La otra comisión está actuando en Sixaola, centro de operaciones de la comisión que demarcará la vertiente del Atlántico

Desde ayer viernes salieron de esta capital para la línea fronteriza con Panamá los miembros de la comisión demarcadora de Costa Rica, acompañados de dos técnicos panameños que forman parte de la panameña.

Estos dos ingenieros panameñcs, en compañía de otros dos costarricenses, comenzaron hoy en la mañana el trabajo de demarcación en la vertiente del Atlántico, haciendo de Sixaola su centro de acción.

El resto de la comisión costarricense reunió ayer mismo en David con los otros técnicos panameños. y formando una comisión mixta como la ante-

(Pasa a la Pág. CINCO)

LLEGA A SU CLIMAX LA SITUACION POLITICA EN PUNTARENAS

A PUNTO DE PRODUCIRSE UN VIOLENTO CHOQUE PERSONAL ENTRE IMPORTANTES VECINOS DE ESE PUERTO POR CUESTIONES POLITICAS AYER

De Puerto Cortés y Buenos Aires se dirigen al Comité Ejecutivo del Partido Republicano Nacional solicitando intervenga y solucione el problema de la integración de la papeleta oficial por la Provincia de Puntarenas

PUNTARENAS, 25 (Por via telefónica a LA RAZON). —A punto de suscitarse un serio lance personal se estuvo — ayer en este puerto, por cuestiones políticas. La situación política porteña es de suyo delicada. Hay inconformidad por la for-

(PASA a la página OCHO)

COMISION MILITAR NORTEAMERICANA VISITARA LA CARRETERA PANAMERICANA

Inspeccionará la obra desde su inicio en México y terminará su jira en Costa Rica

Algunos ingenieros acompañarán a estos técnicos del ejército norteamericano

En Costa Rica permanecerán tres o cuatro días siendo huéspedes del gobierno de la república

Quizás el mes entrante se inicie a todo lo largo de la carretera interamericana una jira de inspección de una comisión de militares norteamericanos, a los cuales acompañaran algunos ingenieros.

Es deseo de los integrantes de aquella comisión darse cabal cuenta de la obra que se construye en todos los países centroamericanos y saber si responde a los fines para los cuales se le construye: la deefnsa continental y el mayor acercamiento entre nuestras naciones.

(Pasa a la Pág. CINCO)

Convención Centroamericana en San José

Se efectuará el 15 de setiembre del año entrante, con representaciones de todos los países del Istmo

El partido Unionista dispuso no efectuarla en Guatemala sino en Costa Rica

Comienza a organizarse en esta capital la sección costarricense del Partido Unionista Centroamericano

Nos ha llegado el informe, ya confirmado, de que el 15 de setiembre de 1942 se efectuará en esta capital la próxima convención del Partido Unionista Centroamericano, que cuenta con mucha simpatías y afiliados en todo el Istmo.

En esta convención se tomarán las disposiciones necesarias para encauzar por senderos de mayor efectividad práctica, la política bastante platónica del

——— (Prsa a la página 7) ———

TRES EXPLORACIONES EN BUSCA DE PETROLEO SE HAN HECHO A TALAMANCA.-

También se debe señalar dos viajes en igual cometido a Guanacaste

Aquellos dos lugares han sido objeto de las últimas pesquizas petrolíferas

Puede decirse que todas las expediciones han constatado la existencia de petróleo en el país .

Sobre la existencia de petróleo en Costa Rica, verdad repetidamente confirmada, se está desarrollando una serie de investigaciones y pesquisas que aun cuando no han trascendido al público, por causas desconocidas, no por eso carecen de importancia, teniendo, antes bien, como muy pocos asuntos.

Podemos decir, concretamente, que hay varias compañías norteamericanas — internacionales podemos decir mejor — interesadas en la localización de pozos petroleros en Costa Rica.

Han realizado algunas investigaciones, sobre todo en Talamanca y Guanacaste, que parecen ser los dos objetivos de es-

(Pasa a la Pág. CINCO)

A PUNTO DE ESCLARECERSE EL CRIMEN DE BARRIO MEXICO

Las autoridades de justicia están en posesión de informaciones que los llevarán en breve a determinar al autor del terrible asesinato que hasta el momento se mantiene en el más absoluto misterio

La Alcaldía Primera de lo Penal ha venido investigando con tenacidad muy loable que llevarán al esclarecimiento del horroroso crimen perpetrado hace ya varios meses en las vecindades de Barrio México. Recorda-

(PASA a la página SIETE)

La Razón
10¢ DIARIO ILUSTRADO DE LA TARDE 10¢
San José, C. R., Sábado 25 de Octubre de 1941 — Nº 300

Comisiones de la zona bananera del Pacífico visitarán al señor Presidente de la República

Desean que el suplente en la lista del Partido Republicano Nacional se le otorgue a un representante de aquella región

Prometen en cambio llevar el mayor contingente posible de votos a la lista oficial de Puntarenas

La situación política de Puntarenas es bastante confusa

Una lujosa comisión de vecinos de la zona bananera del Pacífico, en la cual habrá representación de todos los lugares más importantes de la misma: Farrita, Quepos, Palmar, Puerto Cortés, etc., visitará en el curso de la semana entrante al señor Presidente de la República a fin de pedirle que la primera suplencia de la lista del Partido Republicano Nacional por la provicia de Puntarenas se le etregue a un representante de aquella región.

A cambio de ello la comisión de la zona bananera del sur ofrece llevar el mayor número de votos a la lista oficial, ofreciendo al jefe del Estado darle el contingente más brillante de votos que registre la breve historia electoral de la zona.

Sabemos que la situación política en Puntarenas es bastante confusa: don Pablo M. Mercedes tiene su grupo compacto

(Pasa a la Pág. CINCO)

UN MILLON DE COLONES COSTARA EL EDIFICIO UNIVERSITARIO

La carestía de cemento no será obstáculo para iniciar inmediatamente la obra

Su iniciación es cuestión de días, según se nos informó en la tarde de ayer

No será muy tardada la iniciación de la construcción del edificio universitario, necesidad imperiosa de la juventud costarricense, que la administración del doctor Calderón Guardia llevará a cabo para culmi

(PASA a la página SIETE)

Despedidos ayer otros trabajadores de la Panamericana

Hasta en Diciembre no se ampliará de nuevo el número de trabajadores de la Panamericana

En ese entonces se emprenderán los trabajos en el tramo que comprende del alto de La Cangreja hacia El Empalme

Un informe telefónico que nos diera nuestro representante corresponsal en Cartago púsonos en conocimiento de que ayer habían sido separados temporal

(Pasa a la Pág. SEIS)

Investigación sobre las quejas contra autoridades de la zona bananera

El inspector gral. de autoridades realizará una cuidadosa investigación para determinar las causas en que se fundan esas quejas

Ultimamente se han formulado cargos por la prensa contra varios funcionarios de policía de esa zona

Una investigación acerca de las denuncias hechas en el curso de las últimas semanas por los periodistas, contra las autoridades de policía de la zona Bananera del Pacífico, será realizada, según informes que nos fueron proporcionados en fuente bien informada. Se trata de determinar el fundamento de tales denuncias, así como también comprobar otros cargos que se han hecho directamente al ministerio de Gobernación contra esas autoridades. Al e-

(Pasa a la Pág. CINCO)

SERVICIO CABLEGRAFICO DE LA "UNITED PRESS"

Este documento es propiedad de la Biblioteca Nacional "Miguel Obregón Lizano" del Sistema Nacional de Bibliotecas del Ministerio de Cultura y Juventud, Costa Rica.

ENEMIGO NUMERO UNO DEL CRISTIANISMO ES EL HITLERISMO

La Razón

DIARIO ILUSTRADO DE LA TARDE

Director

José Mª Pinaud

Editorial

FINALIZA EL AÑO ESCOLAR

Anuncian los diarios que las escuelas de la capital y las del interior de la república se preparan para la conclusión de su año lectivo y, prácticamente, han entrado en el último mes de sus actividades del año presente.

Nosotros pensamos al finalizar cada año lectivo en lo mismo, más o menos, que el labriego piensa frente a su campo labrado en el momento en que va a contar o a medir la cosecha. ¿Cómo será esta? ¿Cuál su cantidad? ¿Cuál su calidad?

Los costarricenses, durante años, hemos consagrado a la educación pública esfuerzos muy considerables. De los presupuestos de gastos, a orgullo tenemos que el de educación pública sea uno de los mayores. Y a orgullo tenemos que los edificios escolares sean muchos por toda la república y que reunan comodidades suficientes para que los niños tengan cómo pasarla, materialmente, lo mejor que es posible en un país de los limitados recursos del nuestro.

Pero eso, con ser tanto, no es todo. Es necesario que bastanteemos el resultado. Que veamos si los muchachos q' abandonarán dentro de veintidos días las escuelas han aprovechado su tiempo y si es su espíritu la dirección de nuestra enseñanza les ha plantado las bases para que sobre ellas se fundamente una educación como la que requiere un hombre en el mundo de hoy. Con frecuencia escúchanse quejas acerca de los programas y métodos en práctica. Escuchar estas quejas y justipreciarlas, ver la razón que tengan, atenderlas y considerarlas, sería contribuir en alto grado al mejoramiento de la institución escolar.

Y si atendemos a ese mejoramiento, hacemos obra de bien público, hacemos patria, para usar la frase socorrida y gráfica.

SOLO EL PAGANISMO DE LA ROMA DECADENTE PUEDE COMPARARSE A LA SAÑA CRUEL QUE DEMUESTRA EL NAZI-FASCISMO CONTRA LOS PRINCIPIOS ESENCIALES DE LA RELIGION CRISTIANA

Su hegemonía preponderante, basada en un nacionalismo cavernario, es insultante ante el criterio de todas las demás razas. — Los crímenes horribles que comete el nazismo en los países ocupados por su soldadesca han puesto ante los ojos del mundo, crudamente, la realidad del nuevo orden de Hitler. — Paul Einzing, escritor alemán, continúa examinando la teoría y las prácticas del nazismo, teoría a la cual ningún hombre civilizado le debe dar su simpatía

Por Estelle M. Sternberger

En su libro "El Nuevo Orden de Europa", Paul Einzig se manifiesta consciente del hecho de que el público lo acusará de extremista en sus opiniones sobre las intenciones nazis. Alega él que no se ha dejado llevar por su imaginación, si no que basa sus conclusiones en la única clase de testimonio aceptable; el testimonio que presentan las prácticas seguidas por Hitler desde antes de comenzar la guerra en setiembre de 1939, y la política puesta en vigor en los países conquistados.

Los nazistas no están interesados en convertir a su credo a los pueblos de los países invadidos. Hitler no desea admitir a esos pueblos a un plano de igualdad de condiciones con los alemanes. Cuando Alemania fomenta la creación de células y movimientos nazistas en el mundo, no lo hace con el propósito de crear una "cuña" para la conversión de los otros países a la ideología y la fraternidad nazistas. El procedimiento es cuestión de oportunismo. Alemania sencillamente está utilizando a grupos locales para fomentar la discordia, aligerando con ello la realización de los objetivos finales de conquista y dominio alemanes.

"Una vez que se haya completado la conquista por los alemanes — explica Einzig — no habrá ya razón alguna para seguir sosteniendo los movimientos locales nazistas, excepto en cuanto los mismos puedan ayudar a consolidar el dominio alemán sobre los territorios afectados."

Destrucción de las libertades humanas

Algunas personas fijan su atención exclusivamente en las alegaciones alemanas de que crearán un orden estable en Europa, eliminando las barreras aduaneras, simplificando las monedas europeas, proveyendo un sistema para subvencionar las industrias y expandir la producción agrícola. Estas personas pasan por alto, según Einzig, la destrucción de las libertades humanas. La libertad cultural y religiosa está desapareciendo. Los polacos, los noruegos, los checos y los holandeses son testigos de esto. La iglesia católica y sus representantes han sido aplastados en Polonia. Numerosos líderes checos han hecho frente recientemente a los pelotones de fusilamiento. La juventud checa ha rehusado dejarse seducir por las invitaciones de las autoridades alemanas para que vayan a las universidades nazistas a educarse, para convertirse en alemanes acabados y completos, renegando de toda conexión con su pasado histórico.

Debido a los centenares de miles de jóvenes alemanes muertos en la campaña rusa, Alemania tiene que reclutar el potencial humano "satisfactorio", para la raza de "nobles", de alguna fuente. No todos los pueblos de Europa son apropiados, a los ojos de los alemanes, para pertenecer a la raza "dominadora".

El complejo de la Raza Dominadora

Es ese complejo de raza dominadora y superior lo que impide que Alemania se supere hasta poder establecer un "paraíso" en Europa. Sólo los alemanes pueden dominar. Y si un nativo ejerce aparentemente la autoridad en un país fuera de Alemania, no puede trazar las normas de la vida nacional de su país. Tiene que aceptar las normas trazadas en Berlín. Si alguna cosa ha de ser manufacturada en un país, ésta no puede contribuir a la posibilidad de rearme de un pueblo conquistado. Francia puede tener una industria de aviación revivida desde junio de 1940. Pero esa indsutria francesa sóélo puede hacer aviones de transporte para ser usados por los ejércitos alemanes. A Dinamarca se le permite criar ganado, pero éste ha de dedicarse primero a abastecer las necesidades de los alemanes, en Alemnaia. El alimento para ganado irá primero a aquel con que se cuenta dentro de los límites territoriales de la propia Alemania. El resto, si alguno queda, podrá ser enviado a los países ocupados.

A ningún país pequeño se le permitirá sostener industrias que establezcan competencia con las industrias alemanas, establecidas en Alemania. Se han permitido algunas industrias en los países ocupados, pero el título de propiedad de las mismas está pasando rápidamente en gran número de casos, a poder de industriales alemanes. Los franceses se han deshecho de sus acciones en empresas industriales, por una miseria, a fin de conseguir pan. Esas acciones son adquiridas por alemanes.

En Polonia, inmediatamente después de su conquista en el otoño de 1939, los funcionarios alemanes recibieron órdenes de desmantelar las fábricas y hasta de sacar a los polacos de sus fincas. Estos polacos fueron trasladados a Alemania, separados de sus familias, para trabajar como esclavos industriales. Los naturales de otros países conquistados han visto desaparecer las fábricas de sus países y han tenido que aceptar empleo en alguna fábrica dentro de la propia Alemnia.

Es de esperarse, afirma el señor Einzig, que Alemania sea más moderada en la aplicación de sus principios ahora que desea la calma en las áreas detrás de sus frentes de batalla en Rusia. Pero aún esa "moderación" está causando revueltas entre los hombres y las mujeres de Bohemia, Yugoeslavia, Noruega, Francia, Holanda y otros puntos del continente. Si esa "moderación" no es perdurable, ¿qué harán los pueblos de esos países si llegará el momento en que Alemania, habiendo completado la dominación de Europa, no tuviera necesidad de continuar siendo "moderada"?

Crueldad del régimen nazista

Einzig contesta esa pregunta diciendo que las acciones de Alemania serán más crueles entonces. No tendrá interés en crear un espíritu de buena voluntad en los otros países bajo su dominio, por la razón sencilla de que el objetivo de Alemania no será el de exportar, sino el de adquirir amplios materiales. Nos aconseja él que recordemos que si se efectuara un armisticio, o tuviese lugar una paralización de las hostilidades en Europa, Alemania utilizará ese período de paz para prepararse para una batalla inevitable con otros países en otros puntos con naciones que de ea conquistar para establecer un "nuevo orden MUNDIAL" que substituya o amplíe el "Nuevo orden EUROPEO". Ese no será momento paar que Alemania trate con más cariño a los pueblos conquistados. Por el contrario, los vasallos serán esclavizados más aún, para que produzcan los abastos necesarios para las guerras y campañas por venir.

Einzig hace un llamamiento a los ingleses y a sus aliados para que den seguridad a los pueblos de Europa de que no accederán a los términos de ningún apaciguamiento, mediante el cual permitirían a Hitler dominar a Europa y organizar las naciones de allí a su antojo. Sugiere que los ingleses digan a las pequeñas naciones de Europa que no tienen intenciones de entregarlas, política, industrial, religiosa, cultural o socialmente, al brutal destino nazista. Al mismo tiempo urge a la Gran Bretaña y a las otras naciones que cooperan con ella a que comiencen a planear un mejor orden mundial. Hace énfasis en la necesidad de planear el futuro, cosa que fue olvidada al fin de la Guerra Mundial y durante aquellos años funestos y peligrosos de 1929 a 1932.

Después de haber escrito Einzig su libro, se han dado al mundo los ocho puntos de Roosevelt y Churchill, que incluyen una promesa a las naciones pequeñas.

Realidad contraria en el nuevo mundo

El autor alemán de "El nuevo orden de Hitler en Europa" ha seguido indudablemente el curso de los acontecimientos en el Hemisferio Occidental donde se han desarrollado en dirección enteramente opuesta al programa de Hitler de hacer de Berlín la despiadada capital económica y política de Europa y, posiblemente, según sus esperanzas, del mundo. En nuestro hemisferio no ha habido intento alguno por convertir a Washington en la dictadora de las Américas.

Las 21 repúblicas americanas están creando un Banco Interamericano, del cual pueden ser accionistas y beneficiarias todas ellas. Los problemas económicos e industriales son consultados mutuamente. Argentina concierta voluntariamente un tratado de reciprocidad comercial con los Estados Unidos, haciéndose concesiones por ambas partes. No se exige la entrega de determinados artículos; meramente se especifican los términos de intercambio comercial.

Como respondiendo a los deseos del escritor alemán, sabemos ahora que Cordell Hull, secretario de Estado, ha establecido dentro de su departamento, en Washington, una Junta de Operaciones Económicas. Este organismo está haciendo posible por crear nuevos procedimientos que permitan establecer un munod mejor cuando termine esta guerra. El espíritu emprendedor se ha apoderado de las repúblicas de este hemisferio para crear un nuevo orden, no a base de la esclavitud implícita en el programa de Hitler, bajo la égida de la raza "dominadora" alemana, sino para beneficio de las naciones libres y en bien de los seres humanos amantes de la libertad.

BAJO LA EGIDA DE LA RAZA "PRIVILEGIADA" — En el campamento militar de Vincenes (París) estos soldados nacistas se preparan para fusilar a un ciudadano francés Deesa manera está imponiendo Hitler su nuevo orden europeo.

Día a día

KUIBYSHEV O SAMARA

Dejemos a un corresponsal de la United Press en Samara, relatarnos lo que constituye la vida de hoy en la vieja población, prácticamente la capital de la nueva Rusia. Es un relato interesante. Habla mejor que cualquier comentario. Da una idea de lo que constituye esa población:

"Hay gran actividad en esta anticuad cudice ET oupd. ta anticuada ciudad del río Volga, cuya calma se ha visto sacudida por primera vez, desde los días de la revolución en que fué sede del gobierno Menshevique. Aquí hay grandes cantidades de cerveza, como también de otras típicas delicadezas rusas: caviar y ragout. No falta también el clásico vodka. Por todos lados se ven funcionarios del gobierno procedentes de Moscú que se acomodan como pueden en Samara. Magníficos autos oficiales recorren las calles, sorprendiendo a los habitantes de la ciudad y también a las mulas que tiran de los carros pesados que majan las baldosas del pavimento. Los hoteles están repletos de funcionarios del gobierno. Grupos de electricistas se dedican activamente a colocar las nuevas líneas de fuerza y telefónicas en los edificios que han sido requisados por la administración público. Los principales restaurantes están repletos de diplomáticos, funcionarios, escritores y hasta de tiples y segudas partes del famoso ballet ruso.

El Ministerio de Relaciones del Soviet ocupa los edificios donde se alojaba la escuela. Las chimeneas de las fábricas humean en los suburbios. Hay un esfuerzo constante por fabricar material de guerra, inmenso. En las principales plazas se ven a los oficiales preparando grupos de tropas para la defensa. Por las calles, antes tranquilas, desfilan centenares de camiones militares. Las primeras nieves cayeron antier. Un viento fuerte las barrió. A lo largo del Volga se estiban cajas y cajas de madera. Contienen mercancías. La nieve antier jugueteó sobre esos hacinamientos de madera y pareció dibujar las cúpulas de un fantástico Kremlin. Aquí el gobierno ruso sigue ejerciendo sus funciones con más celo que en la misma Plaza Roja de Moscú. Lozovsky recibe a los periodistas con sonrisas de satisfacción. Samara se ha transformado. Salió del anonimato en que vivió muchos años, tras de una era de grandeza, para volver a figurar en el rol de las grandes poblaciones rusas. Hoy día su nombre visita a todas las naciones del mundo. Se ha convertido en el centro de la información rusa. Es la nueva Moscú".

DIRECCION GENERAL DE LA TRIBUTACION DIRECTA

IMPUESTO CEDULAR DE INGRESOS

Los formularios oficiales que llevan el Nº 11, para hacer las declaraciones del Impuesto Cedular de Ingresos, que corresponden al período del 1º de Octubre de 1940 al 30 de Setiembre de 1941, han sido enviados a todas las Gobernaciones, Jefaturas Políticas y Agencias de Policía, para que sean solicitados por los interesados. Las declaraciones deben ser presentadas antes del 1º de Enero entrante y comprende los ingresos comerciales, industriales, agrícolas, profesionales, así como los sueldos, intereses, comisiones, alquileres, etc.

Para este período y los futuros debe incluirse entre los ingresos los correspondientes al cultivo y la industria del café, para los efectos del pago del impuesto respectivo, previo las deduciones legalmente autorizadas.

JORGE ARAGON — CARLOS LARA

San José, 18 de Octubre de 1941.

Este documento es propiedad de la Biblioteca Nacional "Miguel Obregón Lizano" del Sistema Nacional de Bibliotecas del Ministerio de Cultura y Juventud, Costa Rica.

SOBRE LA "POLIOMELITIS" EXISTE HOY MISMO LA MISMA IGNORANCIA QUE EN 1840

LO UNICO POSITIVO QUE SE SABE ES QUE LA INFECCION ENTRA CON UN CATARRO POR LA NARIZ, PARALIZANDO LUEGO LOS NERVIOS MOTORES. — NO SE SABE SI ES UN VIRUS O UN MICROBIO EL QUE OCASIONA LA TERRIBLE DOLENCIA

En un congreso científico se examinó el mes pasado la causa de la parálisis infantil sin ningún resultado práctico. — Se consiguió trasladar la dolencia de un mono a un ratón blanco, por medio del trasplante del virus

Un nuevo método bacteriológico, para facilitar el estudio de los misterios que encierra la parálisis infantil, fué demostrado bre antes los miembros de la públicamente el día 12 de octu- "American Public Health Associatiin" reunidos en Atlantic Coty. Se trata del transplane del virus de esa "poleohielitis, desde el cuerpo del mono al organismo del ratón blanco. En este animalito tan inofensivo se puede activar la investigación, ya que el proceso biológico del mismo es muy rápido y su costo es relativamente barato. De esta manera la manipulación del virus se hace con bastante facilidad sin necesidad de recurrir a los costosos simios.

El autor de esta nueva técnica es el Dr. Charles Armstrong bacteriólogo del Cuerpo de Sanidad Pública Americano e Washington, quien casi ha demostrado la existencia real del virus deesta plaga merced al descubrimiento de un nuevo tipo de virus llamado "Lansing Armstrong", que hoy sirve de norma para continuar la lucha en contra de este azote que aparecer se burla de la ciencia. Porque, después de todo, no obstante el afán que se despliega por encontrar la causa y el tratamiento de la enfermedad, nos encontramos desde el punto de vista práctico casi como en el año 1840 que es la época en que Jacobo Von Heine describió por vez primera la naturaleza del azote.

Siguen las conquistas en el estudio de este problema de manera lenta y muy poco satisfactoria. Todavía no sabemos si la enfermedad la produce un virus o un microbio. Así como hay muchos que creen en la causa primera hay otros que se inclinan por las bacterias y entre estos está nada más que el famoso bacteriólogo Rosenow (Mayo Clinic) el que nos dió el concepto clínico de las "infecciones focales" o sea la acción que tiene un diente infectado para originar enfermedades como por ejemplo el reumatismo. Pues bien Rosenow presentó en las mismas una serie de preparaciones hechas con el microscopio electrotónico en la cual se veía —no me atrevo a decir que se palpaba — una gama bastante rica de esos microbios llamados "estreptococos" extraídos de enfermos atacados de parálisis infantil.

Todo lo que sabemos de la "poleomielitis" son fenómenos aislados que poco a poco se van tejiendo hasta formar un enrejado con el cual se llegabemos por ejemplo que la enfermedad elige como puerta de entrada las fosas nasales; de aquí sigue la trayectoria de los nervios de la función del olfato y más tarde llega al cerebro y a la médula degenerando los centros motores ocasionando así la parálisis. La epidemia aparece casi siempre al fin del verano quizá porque en esta época abundan las lluvias y aumenta la humedad. Comienza con trastornos de tipo digestivo que a los pocos días se complican con fenómenos de orden nervioso hasta formar un caso típico de dolencia de la médula.

La "parálisis infantil" puede de atacar, a pesar de su nombre, a las personas mayores; no obstante, tiene preferencia por los niños menores de diez años y de éstos se ceba más entre los varones. En Estados Unidos existe una potente organización titulada "National Foundation for Infantile Paralysis" cuyos enormes recursos se emplean para la investigación científica. Detrás de esta agrupación, saturada de altruismo, está la figura de Roosevelt y por él los nefestos trastornos de la enfermedad han repercutido en la Casa Blanca. Al contemplar este ejemplo, con ojos de médico y como creyene de la psicología experimental, hemos creído siempre que toda la acción política de Roosevelt está inspirada por ese zarpazo que recibió de la "poleomielitis". Lo que se toma en él como tendencias políticas hacia los credos democráticos, es en realidad el fenómeno de un humanismo exagerado — amor hacia el débil— nacido a buen seguro de su dolencia pseudo-paralítica. Es decir que Roosevelt disfraza, con su amor a la democracia, un cariño exagerado por el desvalido, por el pobre, por el que vive en la desgracia. Por eso se le ve erguirse ante el fuerte, ante el despota, con ánimo de darle la batalla. Y por estos fenómenos, los anglo-sajones no alcanzan a comprender ciertos rasgos y acciones en Roosevelt, que un latino fácilmente comprende como acciones de un quijotismo inspirado en la defensa del débil.

Lo más patético de esta enfermedad es que todavía no tiene tratamieno alguno. Las inyecciones de "suero convaleciene", o sea las que son practicadas con sangre de una persona que haya padecido esta enfermedad, no tienen en realidad un valor positivo. Los que han estudiado este procedimiento, por ejemplo Moody y Hesselberg (Archives Pediatry 51:11 1934) llegan a conclusiones muy poco satisfactorias y parece ser que en realidad este método sólo tiene una acción más remunerativa en los comienzos de la enfermedad, o sea en el período que se llama "pre-paralítico" que es cuando precisamente no se puede diagnosticar. Entre los múltiples medios terapéuticos recuerdo uno que no deja de tener fundamento científico bastante racional. Se trata de las inyecciones de suero anti-rábico que actúan sobre los nervios infectados. Este tratamiento fué preconizado por Barla-Szabo de la Universidad de Pecs (Hungría). En el año 1935 este invesgtigador publicó un trabajo sobre la materia en el cual anunciaba éxitos halagüeños con su atrevido procedimiento.

La vacuna que no ha mucho fué anunciada como factor profiláctico, no sé si ha llegado a alcanzar resultados positivos. Los doctores Brodie (Nueva York) y Kolmer (Filadelfia) preparan una inyección profiláctica hecha a base de extracto de médulas de monos inoculados de "parálisis" cuyos extractos neutralizan con ácido fénico o con recinato de sodio.

(A la izquierda). El doctor Charles Armstrong, creador de un nuevo virus contra la parálisis infantil. — (A la derecha) Un aspecto de la "reeducación" de los niños cuyos miembros fueron atacados por la terrible parálisis infantil.

Como síntesis del problema discutido con sumo interés en Atlantic City, se puede decir que, ya sea la causa un virus o un microbio, se trata de una especie de gripe de tipo nervioso que por desgracia, se fija en los centros motores de la médula y origina la parálisis. Al catalogar así la enfermedad, invocamos la escuela de Viena (naturalmente, la pre-nazi) en la cual se decía que todo el mundo padece de parálisis infantil, sólo que en muchos casos es de form abenigna y sirve como medio inmunizante para futuros ataques patéticos.

La "GEOGRAFIA HUMANA DE COSTA RICA" de don Virgilio Caamaño Arauz

Está ya por salir a la luz pública un folletito intitulado "La Cuenca del empisque", como primer capítulo de una obra meritísima del conocido pedadogo don Virgilio Caamaño Arauz.

Si la obra toda hubiera de juzgarse por este primer capítulo que tuve el placer de leer, por gentileza muy de su autor, ya podría catalogarse entre los esfuerzos más felices y pertinentes del magisterio nacional.

Pocos como don Virgilio conocen las necesidades inaplazables de nuestra enseñanza en materia, tan insuficientemente tratada en el texto como es la geografía patria, pues que este aspecto humano no había merecido hasta ahora, el desarrollo y el estudio que caracteriza la obra del maestro Caamaño. De tal manera viene a ser "La Cuenca del empisque" el primer paso que se da en este aspecto de la geografía en estrecha relación con nuestros programas docentes.

Con sencilla elocuencia D. Virgilio nos descubre un mundo lleno de promesas que vive y que evoluciona en ese bello pedazo del corazón patrio que se llama la cuenca del empisque.

La descripción no puede ser más viva y pintoresca: vale decir mejor adaptada al espíritu de la pedagogía contemporánea.

Al leer del folleto, la pampa guanacasteca, a poco ilimite, toma para el lector todo su valor real, de suyo magnífico y prometedor.

Riquezas naturales aún sin explotar; costumbres, tradiciones, riqueza folklórica propias de la región, ignoradas por la mayoría de los costarricenses.

La obra, toda la obra, dice el autor en su prólogo, está dedicada a sus colegas en el duro ministerio de su enseñanza y, efectivamente, esta obra, al decir del primer folleto por su naturaleza y por su espíritu está llamada a ser indispensable al maestro y al niño.

Vayas mis felicitaciones para el maestro Caamaño.

GERMAN KID

TIPOGRAFIA Y FOTOGRABADO DE LA TRIBUNA

Talleres montados según los últimos adelantos, lo que nos permite ejecutar toda clase de trabajo correspondiente a las Artes Gráficas, garantizando RAPIDEZ, PULCRITUD Y ECONOMIA

¡MÁS BRILLANTES QUE NUNCA!

Las bombillas **Mazda** van a la vanguardia del progreso. Dan mejor luz con menos corriente y, además, dura más su brillantez.

GENERAL ELECTRIC

MAZDA

COMPAÑIA NACIONAL DE FUERZA Y LUZ, S. A.
DEPARTAMENTO COMERCIAL
Distribuidores.

CASI TERMINADO

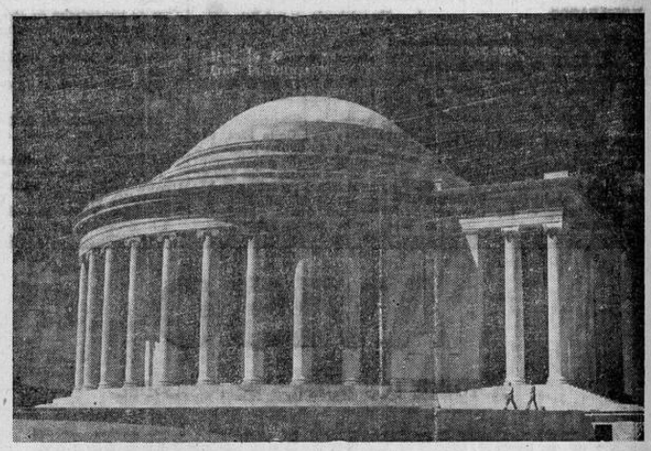

Este es el monumento al Presidente Jefferson, en Washington, D. C. Pronto será inaugurado por el Presidente Roosevelt.

LA PREFERIDA DE TODOS! LA MAS ESCUCHADA!

RADIO "AMERICA LATINA"

EN SU FRECUENCIA DE 690 KCS.

SINTONICELA!!

Este documento es propiedad de la Biblioteca Nacional "Miguel Obregón Lizano" del Sistema Nacional de Bibliotecas del Ministerio de Cultura y Juventud, Costa Rica.

MUNDO SOCIAL

Jorge Castillo Sagot

HA MUERTO

Su padre: Néstor Castillo, Luz Jiménez de Castillo; sus hermanos: Rodrigo, Omar, Luis, María Eugenia y Teresita Castillo Sagot y demás familia, pasan por la pena de comunicar a sus amistades tan sensible pérdida y les ruegan asistir a los funerales que se verificarán hoy a las 5 de la tarde en la Iglesia de la Merced y acompañar el cortejo hacia el Cementerio General.

(NO HAY INVITACIONES PERSONALES)

San José, 25 de Octubre de 1941.

Vida Diplomática

LYDIA LOUDET

Rayito de amor, de ilusión y de alegría del respetable hogar formado por el culto diplomático Excmo. señor doctor don Enrique Loudet, Ministro de la hermana república de la hermana república de la Argentina en Costa Rica y su gentil señora esposa doña Matilde Frogone Becher de Loudet, quien hoy, con motivo de festejar su cumpleaños, ofrecerá una hermosa fiesta, a la cual asistirán sus infantiles amistades. LA RAZON la saluda con especial cariño, deseándole un mundo de felicidades.

CUMPLEAÑOS

—Ha estado muy cumplimentada con motivo de haber celebrado la grata fecha de su cumpleaños, la gentil joven señora doña Carmen Esquivel de Carazo, quien disfruta de unánimes y de muy merecidas simpatías en el ambiente social costarricense. LA TRIBUNA se complace en felicitarla con especial cortesía.

—Con el mismo motivo LA RAZON envía su más cordial enhorabuena al caballero don Guillermo Porras, Encargado del Cementerio General.

—Ha celebrado su natalicio nuestro buen amigo don Rodolfo Bonilla Salavia. LA RAZON le felicita afectuosamente.

EL BAILE DE ESTA NOCHE EN EL HOTEY REX

Los amigos y simpatizadores del equipo Base Ball Costa Rica, tienen el gusto de invitar a usted y familia al gran Baile que se verificará en el Hotel Rex, a las 8.30 de la noche del 25 de octubre, en honor del mencionado equipo.

Distinguidas damas y señoritas harán los honores de esta fiesta.

Cumpleaños

Señorita ADELITA MORERA

Hoy agrega una primavera más a su fragante juventud que es música y que es canción, esta linda y encantadora damita, cuyos maravillosos ojos llevan el secreto de las grandes atracciones. Tiene Adelita Morera la fragancia de los rosas tempraneras. Su bella y delicada figura es acreedora a los más cálidos homenajes. Perteneciente a un prestigioso hogar, acreedor a la más alta estimación. Nombrarla a ella, es sintetizar todos los elogios. En el día de su cumpleaños LA RAZON le dedica un paréntesis galante a su belleza moruna, al mismo tiempo que de rosas frescas y perfumadas alfombra el sendero de su vida.

HOY DE CENTRO AMERICA Y LOS ESTADOS UNIDOS

A bordo del avión regular de la Pan American Airways Co. regresan a Costa Rica las apreciables señoritas Adelia y Marta Carranza Aguilar, quienes disfrutaron de un viaje de placer a los demás hermanos países centroamericanos, México y los Estados Unidos de Norte América. LA RAZON se complace en presentarles su cálido saludo de bienvenida y celebra mucho su retorno a la patria.

—Para los Estados Unidos de Norte A. salen hoy don Sigifredo Vargas y su esposa. Feliz viaje les deseamos.

EL COMPROMISO DE BODAS DE ESTA NOCHE CANAS-PINTO

Hoy en la noche en la residencia de la novia y con carácter completamente íntimo, se efectuará en esta capital, el compromiso de bodas de don Víctor Manuel Cañas con la encantadora y bella damita Lilliam Pinto Jara. La noticia de sus esponsales ha sido recibida con gran simpatía en el amplio círculo de sus amistades y su matrimonio tendrá lugar en diciembre venidero. LA RAZON ofrenda su homenaje de aprecio a los futuros esposos, a quienes desea la más ilimitada felicidad.

LA BODA DE HOY EN MONTES DE OCA

Esta tarde, a las cinco, en la Iglesia de San Pedro de Montes de Oca se efectuará la ceremonia matrimonial de los apreciables jóvenes don Roberto González Porras y la bella señorita Mireya Chinchilla Solano, elementos muy apreciados en ese lugar. Para damas de honor se han designado las señoritas Alicia Avilés y Elsi Díaz, y para padrinos las siguientes personas: don Jorge León Castro y señora; don Gonzalo Muñoz S. y señora; don Miguel Vargas y señora; don Jorge Alvarado y señorita Julita Alvarado; don Juan Félix Aguña y señora; don Juan Briceño y señora; don Rafael Angel Moya y señorita Hilda Vargas; don Olmán Portuguez y señora; don Luis Dobato y señorita Daisy Díaz; don Francisco Bolaños y señora. Después de la ceremonia religiosa los nuevos esposos, padrinos e invitados pasarán a la casa de don Mario Chinchilla y señora, padres de la novia, donde habrá una suntuosa recepción. — LA RAZON hace votos por la felicidad de la gentil pareja.

LA BODA DE HOY DEL BARCO-CARDOS

—Hoy se celebrará en esta capital, el matrimonio del joven don Nicolás Del Barco, con la bella señorita Mª Eugenia Cardos, elementos muy estimados en el amplio círculo de sus amistades. Con el mismo motivo el contrayente fué obsequiado con una comida, a la cual asistieron: don Julio Jurado, don Guillermo Ruiz, don José M. Castro, don Francisco Urbina, don Mario Cardos, Lic. don Gonzalo Dobles, Dr. don Carlos M. Fernández, don Arturo Jiménez F., don Adolfo Cañas Vargas, don Guillermo García y otros más. LA RAZON saludará a los novios de hoy, a quienes desea muchísimas felicidades.

AVISO

A TODOS LOS DUEÑOS DE FOSAS DEL

CEMENTERIO DE OBREROS

les suplico tomarse el interés de PINTARLAS y LIMPIARLAS del mejor modo posible, con el fin de darle una buena presentación y embellecimiento con motivo del próximo 2 DE NOVIEMBRE (Día de Finados).

El Presidente, ROMULO ARTAVIA

SECRETARIA DE SALUBRIDAD PUBLICA

AL PUBLICO INTERESADO SE AVISA:

Que de conformidad con el artículo 10 del Decreto Nº 16 de 20 de junio de 1931, Reglamento sobre Alimentos y Bebidas, "toda persona que se ocupe en la fabricación manipulación o expendio de productos alimenticios o bebidas, deberá poseer un certificado médico que compruebe que el titular no padece de enfermedad infecto-contagiosa". Y que en los casos de infracción de tal orden SERAN RESPONSABLES LAS FIRMAS COMERCIALES EN CUYOS NEGOCIOS SE HAYA COMETIDO.

NOTA: Esta Oficina, en virtud de la negligencia de la mayoría de quienes están obligados a cumplir con ese requisito sanitario, les otorga un PLAZO IMPRORROGABLE HASTA EL PRIMERO DE NOVIEMBRE PROXIMO ENTRANTE para obtener su certificado de salud, bajo el apercibimiento de sancionar con todo rigor tal omisión.

OSCAR SAENZ LARA
Agente Pral. de Policía de Salubridad y Prof. Venérea de la República.

Vº Bº MARIO LUJAN F.
Secretario de Salubridad Pública.

EL SENTIDO FALLECIMIENTO DE DON JORGE CASTILLO SAGOT

Hoy en la mañana dejó de existir en esta capital, a edad temprana, el joven don Jorge Castillo Sagot, hijo de nuestro estimado compañero de trabajo, el conocido fotógrafo don Néstor Castillo, y quien ha seguido a su señora madre en el camino a la eternidad. Hallábase gravemente desde los últimos meses y fueron inútiles ante la adversidad del destino, cuantos esfuerzos poderosos realizó la ciencia médica por salvarle su vida. Esta noticia la trasmitimos con el sentimiento de la más viva pena.

Esta tarde a las cinco, se verificarán sus funerales en la Iglesia de La Merced, de donde seguirá luego el cortejo hacia el Cementerio General.

LA RAZON hace suya la pena del compañero de duelo, a quien expresa su más sentida condolencia, igualmente a su señora esposa, a los hermanos del extinto Rodrigo, Luis, María Eugenia y Teresita Castillo Sagot y a todos los demás familiares.

BAILE DE LA ESCUELA DE FARMACIA

Mucho agradecemos el envío de la presente invitación:

El Colegio de Farmacéuticos tiene el honor de invitar a usted al baile que se efectuará en los elegantes salones de la Casa España, el sábado 25 de los corrientes a las 9 de la noche, en celebración de la segunda Semana de la Farmacia Costarricense. — La Junta Directiva. Octubre 20 de 1940.

Los recibos deben retirarse en la Gran Exposición de Productos salón anexo al Teatro Nacional, antes de las 7 de la noche del día del baile. — Las invitaciones se recogerán rigurosamente a la entrada y se exigirá al retirar el recibo que es de cuatro colones. — Tres de corriente.

SALE A NUEVA YORK

Hoy a bordo del vapor "Veragua" de la United Fruit Cº sale rumbo a Nueva York, el joven don Juan de la Rosa Sánchez, quien hará luego su viaje de regreso a Costa Rica en unión de su señora madre, la respetable dama doña Emilia de Sánchez, que actualmente se encuentra en viaje de placer en los Estados Unidos de Norte América. LA RAZON lo despide cordialmente

ELEGANTE COMIDA DE DESPEDIDA

—Mañana en la noche el culto caballero doctor don Ezequiel Fernández Jaen, que con tanto acierto ha tenido a su cargo el elevado puesto de Embajador de la hermana república de Panamá en Costa Rica y la señora de Fernández Jaen, con motivo de su próximo regreso a su patria ofrecerán una elegante comida, en honor de un grupo de sus relaciones diplomáticas y sociales.

La boda de hoy

Hoy a las cuatro de la tarde en la Iglesia de Santa Teresita, se efectuará el matrimonio de esforzado y cumplido joven don Jorge Castresana Madriz con la bella y simpática señorita Dinorah Barrantes Ferrero, elementos que por sus merecimientos, gozan del aprecio general de todas sus amistades, entre las cuales disfrutan de merecida estimación.

Los nuevos contrayentes serán apadrinados por las siguientes personas:

Mario Barrantes Ferrero y Mélida F. de Carvalho.

Ricardo Gutiérrez Ross y doña Vera de Barrantes.

Don Teodoro Picado M. y doña Berta C. de Gutiérrez.

Don Rafaél Corella y doña Teresa de Esquivel.

Don Jaime A. Güell P. y Conchita Gené.

Abelardo Gómez V. y Maruja Bianchini.

Don Edgard Brenes R. y Mireya Gutiérrez C.

Juan de Dios Robles y Myriam Romero R.

Dama de Compañía, Flor de María Ferrero.

Porta-arras, Ligia María Barrantes F.

Florista, Magda Santonastazo Campos.

LA RAZON saluda atentamente a los novios de hoy, a quienes desea aaml qRoBBO?de(º nes desea la más ilimitada felicidad en su vida conyugal.

ROMPIENDO LA TRADICION

Mercedes Marlowe ha roto la tradición tenística de usar tiempre ropa blanca. Mercedes se ha distinguido por sus brillantes sayas rojas en las canchas norteamericanas.

PROGRAMA de las ejecuciones que dará la Banda Militar bajo la dirección del Maestro JULIO MATA

Domingo 26 de Octubre 1941

IGLESIA METROPOLITANA

Agnus Dei. Bizet.
Momento musical. Schubert.
Elecnor. Deppen.

RECREO (Parque Central
A las 11 horas

1.—Las Corsarias. Paso doble. Alonso.
2.—La Dama de Pique. Obertura. Suppé.
3.—A una Rosa. Son Cubano. Simons.
4.—Sueño de un Vals. Selección. O. Strauss.
5.—Macnamara's Band. Marcha-Fox Trot (Estreno). O Connor.

LA OPERACION DE AYER

—Ayer en la Clínica del doctor Hernández fué operado con éxito, el jovencito Ramón Castro Figueirés. LA RAZON hace votos por que restablezca pronto.

Este documento es propiedad de la Biblioteca Nacional "Miguel Obregón Lizano" del Sistema Nacional de Bibliotecas del Ministerio de Cultura y Juventud, Costa Rica.

MIEL DE ABEJA ESTA ENVIANDOSE A PANAMA EN GRAN CANTIDAD

La extraordinaria afluencia de americanos para la Zona del Canal ha hecho aumentar el consumo bastante

Por Puntarenas se despacharon esta semana cinco estañones

Los productores de miel de abeja han venido confrontando una situación bastante difícil últimamente por habérseles cerrado para sus exportaciones, los mercados europeos, a los cuales antes de la guerra se estaba enviando ese producto en cantidades muy grandes.

Como la producción se había aumentado bastante, se hacía difícil colocarla solo en los mercados norteamericanos, para donde se ha estado exportando todo lo que se produce en las distintas regiones del país.

Sin embargo, esta mañana tuvimos conocimiento del apreciable envío que se hizo a Panamá, de cinco estañones que representan un cargamento bastante considerable. Y sobre esto, se nos dice que se han estado haciendo otros embarques también grandes, porque el consumo allá ha aumentado bastante, por la presencia de gran cantidad de americanos que han llegado a la Zona del Canal, todos los cuales están acostumbrados al consumo de la miel de abeja.

TRES EXPLORACIO . . . . . .

(VIENE de la Pág. UNO)

ta ofensiva geológica. Hasta el momento, hablando concretamente, se han hecho tres exploraciones en Talamanca y se han realizado dos viajes a Guanacaste.

Según nuestros informes, las pesquisas hechas hasta el momento han dado buen resultado. Sin embargo, hasta ahora, todo se ha mantenido dentro de un silencio sepulcral.

Sería de interés que nuestro gobierno fiscalizara estos trabajos que se hacen en busca del "oro negro" en Costa Rica.

Lista de las principales Librerías de la capitál

Solicita la cámara de comercio de Medellín a fin de proponerles importante negocio

Se ha dirigido a la institución similar de nuestro país que se la enviará enseguida

La Cámara de Comercio de Medellín, Colombia, se ha dirigido a nuestra institución similar, solicitándole una lista de las principales librerías que ha ya en la capital, a fin de dirigirse a ellas directamente.

Manifiesta que uno de sus asociados tiene especial interés en realizar un importante negocio con ellas, para lo que requiere ponerse en contacto con sus dueños, a fin de someterles el plan.

La secretaría de la cámara procederá a enviar en seguida los nombres y direcciones de las principales librerías a la cámara de comercio de Medellín para que se le entregue a los interesados.

COMISION MILITAR . . . . . .

(VIENE de la Pág. UNO)

La jira se iniciará en Guatemala y recorrerá todo el Istmo, hasta terminar en Costa Rica.

Es posible que en nuestro país la comisión militar y técnica permanezca tres o cuatro días. Y es posible también que nuestro gobierno declare huéspedes de honor a sus integrantes.

Desde luego, esta noticia no ha sido confirmada por nosotros en ningún círculo oficial. Se trata de una referencia de la prensa salvadoreña que ha llegado a nuestro poder.

COMISIONES DE LA

(VIENE de la Pág. UNO)

de amigos, y lo mismo paga con el gobernador don Juan R. Sotomayor, quien se dice será el candidato del Partido Republicano Nacional. Y es posible que venga a enredar más la situación la intervención del Bloque de Obreros y Campesinos, que cuenta con muchas simpatías entre las clases laboriosas del pueblo porteño.

COMENZARON...

(VIENE de la Pág. UNO)

rior, se han dirigido en la mañana de hoy a Punta Burica, desde donde iniciaron su labor en la vertiente del Pacífico.

Ambas comisiones han comenzado a trabajar, según mensaje recibido en esta capital. Hay armonía entre los integrantes de una y otra y entre los representantes de uno y otro país.

Quizás regresen a tomar un descanso dentro de quince o veinte días.

SUSCRIBASE A "LA RAZON"

A los Señores Industriales

Se avisa que la FABRICA NACIONAL DE LICORES se encargará de remitir a Managua, Nicaragua, todos aquellos artículos que sean enviados para ser exhibidos en la

EXPOSICION
de Artes é Industrias

que bajo los auspicios de la Legación de Costa Rica se llevará a efecto en aquella ciudad.

La Exposición será inagurada por el Excelentísimo señor Presidente de la República doctor don Rafael Angel Calderón Guardia.

Los artículos que vayan a ser remitidos se recibirán en la Fábrica Nacional de Licores hasta el día 12 DE NOVIEMBRE, inclusive debiendo los interesados enviarlos debidamente empacados para su exportación.

Para cualquier informe diríjase a la Administración de la Fábrica.

GRANDIOSA RIFA

a beneficio de los trabajos de la IGLESIA DE LA MERCED

Avisamos

a todos los interesados que esta rifa que se celebró en combinación con la Lotería Nacional del 19 de Octubre presente, resultaron favorecidos:

Nº 4723—(UNA MAGNIFICA CASA EN EL BARRIO MEXICO, número perteneciente a la señorita ISABEL SIBAJA BLANCO, quien la tiene ya recibida.

Nº 4780—Favorecido con ₡ 200.00 en efectivo, perteneciente a doña AMPARO DE ZELEDON, quien los donó nuevamente a beneficio del Templo de La Merced.

Nº 10.593—Favorecido con un magnífico RELOJ DE BOLSILLO, que aun no ha sido reclamado.

6 PREMIOS DE ₡ 10.00 a los números iguales a los seis premios de MIL COLONES, retirados ya por sus poseedores.

22 PREMIOS DE ₡ 5.00 a los números terminados en 723, correspondientes a las tres últimas cifras, retirados ya por sus poseedores.

EL TESORERO,
ROMULO ARTAVIA

Nuevos pabellones para pensionistas en el Sanatorio Durán

La Junta del Sanatorio Durán tiene en estudio un proyecto de construcción de un nuevo pabellón q' se dedicará especialmente para extranjeros

Un nuevo pabellón para pensionistas se trata de edificar en los terrenos del Sanatorio Durán, dedicándolo en especial para el internamiento de enfermos extranjeros. La Junta Administrativa del Sanatorio ha venido contemplando esa posibilidad desde hace varios meses y es muy posible que se gestione su construcción para los primeros meses del año entrante, ya que se considera indispensable ese nuevo pabellón, dado el gran número de solicitudes de internamiento que se hacen continuamente, sin que se pueda complacer esa demanda por la falta absoluta de locales adecuados. Una vez que se construyera este pabellón, con el producto de ésta se tiene en mente la construcción de anexos en los pabellones actuales, tanto de hombres como de mujeres, lo que significaría un positivo bien para muchas personas pobres que requieren el internamiento en dicho sanatorio para tuberculosos.

AMPLIADO SERA EL ASILO DE LA VEJEZ DE CARTAGO.-

La capacidad de sus pabellones resulta ya insuficiente para contener la considerable cantidad de personas que necesitan de sus auxilios

La Junta de Asilo gestionará con el Estado la realización de las obras de ampliación de dicho sitio

La capacidad del Asilo de la Vejez de la ciudad de Cartago, institución fundada hace ya cerca de veinte años por Monseñor Volio, hoy arzobispo titular de la vieja metrópoli, será ampliada, según se nos comunicó esta mañana. Trata la junta de dicho asilo de gestionar con el Estado la construcción de nuevos pabellones a efecto de poder recibir a un número mayor de personas. Esa institución benéfica ha prestado grandes servicios en el tiempo que lleva de funcionar; se ha mantenido merced a rentas especiales, a legados y a otras formas de contribución particular. Hoy día se hallan más de doscientos ancianos recluídos en esa institución y las solicitudes de ingreso llegan a más del doble.

Mañana se trasmitirá, completa, la ópera TANNHAUSER de Wagner, comentada por don Roberto Brenes Mesén

Tendrán mañana los amantes del arte verdadero un momento de gozo artístico: en Radio Athenea se trasmitirá mañana a las 5 de la tarde la famosa obra de Wagner "TANNHAUSER", y hará un comentario sobre el autor y sobre la opera el Profesor Brenes Mesén.

A la edad de 117 años falleció ayer en Alajuela un negro

Thomas Wilson se llamaba y le apodaban "Coba". — Sin poder trabajar y siendo menesteroso, pedía limosna

Era inglés y fué de los que se trajeron cuando la construcción del ferrocarril al Atlántico

ALAJUELA, 25. — A LA RAZON. — En esta ciudad falleció ayer un negro a la edad de 117 años, siendo seguramente la persona que muere a más edad en esta localidad, desde hace mucho tiempo. Se llamaba Thomas Wilson, y le apodaban "Coba".

Era lo que se llama un tipo popular y vivía de la caridad pública; muy querido de todas las gentes, que lo ayudaban con lo que podían y así iba pasando, hasta que enfermó gravemente y se fue al hospital en donde murió.

Era de nacionalidad inglesa y había venido al país cuando la construcción del Ferrocarril al Atlántico, habiendo sido traído especialmente por Mr. Keith; una vez concluídas aquellas obras, se radicó en Alajuela, en donde se quedó para toda la vida. Dejó dos hijos, que son ya personas también de edad avanzada, a quienes enviamos nuestra condolencia.

VARGAS, Corresponsal.

INVESTIGACIONES SOBRE LAS....

(VIENE de la Pág. UNO)

en el curso de la próxima semana a la región bananera para llevar a cabo dicha investigación.

fecto, el señor inspector general de autoridades se trasladará

Este documento es propiedad de la Biblioteca Nacional "Miguel Obregón Lizano" del Sistema Nacional de Bibliotecas del Ministerio de Cultura y Juventud, Costa Rica.

COMISION DE FIESTAS 1941 - 1942

SAN JOSE

REMATES

PUESTOS PARA TABLADOS

El domingo 9 de Noviembre entrante a las 9 a. m., al costado Oeste de la Plaza González Víquez, la Comisión procederá a rematar, separadamente, cada uno de los puestos para la instalación de tablados, de conformidad con el Plano Oficial que allí se exhibirá y siendo entendido que la Comisión cobrará junto conel valor de cada adjudicación una cuota adicional de ₡ 10.00 que será destinada por ella para cubrir los gastos de reparación de la Plaza después de terminados los festejos, y además, el tiembre deportivo correspondiente, por valor de ₡ 5.00.

Si el total de los remates no producen la suma de ₡ 12.000,00 tales remates serán nulos, caso en el cual la Comisión oirá propuestas hasta el miércoles 12 de Noviembre a las 7 horas de la noche, para la adjudicación en conjunto de todos los puestos de la Plaza, excepción hecha de los Tablados Oficiales. La licitación para la adjudicación de los puestos en esta última forma, si a ello se llegare, será publicada oportunamente.

A las 12 horas serán suspendidos estos remates, para reanudarlos a las 2 de la tarde.

PUESTOS PARA DIVERSIONES

Ese mismo día a las 2 p. m. se procederá a los remates de los Puestos para diversiones, de acuerdo con las siguientes bases:

CABALLITOS	₡ 300.00
TOBOGAN (Hasta 4 x 35 Mts.)	290.00
RUEDAS DE CHICAGO	250.00
VOLANTINES	150.00
TRENES (22 x 22 Mts.)	125.00
AEROPLANOS	150.00
2 DANCINGS (16 x 20 Mts. (cada uno)	800.00
OTRAS DIVERSIONES	(Base Convencional)

El remate de puestos para dancings será nulo si no hubiere postores que cubran por lo menos el valor de las bases de ambos puestos, en cuyo caso se rematarán 3 puestos, con la base de ₡ 600.00 cada uno.

Todo dancing que se instale fuera de la Plaza (en locales particulares) no podrá funcionar sin haber satisfecho a la Comisión el derecho correspondiente; de lo contrario, será cerrado por la policía. Los interesados en instalar estos dancings deberán solicitar de la Comisión el permiso correspondiente dando toda clase de detalles para fijarles la cuota respectiva.

La Comisión cobrará junto con el valor de cada adjudicación una cuota adicional de DIEZ COLONES, que será destinada por ella para cubrir los gastos que demanda la deparación de los desperfectos de la Plaza, una vez terminados los festejos; y además, el timbre deportivo correspondiente por valor de CINCO COLONES.

ADVERTENCIAS:

1º—Los remates a que este aviso se refiere quedarán sujetos a las demás indicaciones que se estipularán al iniciarse el acto.

2º—El pago del valor de cada adjudicación, deberá hacerse en dinero efectivo, al otorgarse el derecho para cada puesto.

El señor Tesorero expedirá allí mismo los recibos correspondientes.

R. MONTAGNE CARAZO
SECRETARIO

EN EXHIBICION LAS LISTAS DE VOTANTES

HAN SIDO COLOCADAS EN LOS PASAJES DENT Y JIMENEZ. — TODOS LOS INTERESADOS DEBEN VER SI ESTAN INCLUIDOS SUS NOMBRES

Ya están exhibiéndose las listas de votantes para las próximas elecciones diputadiles de medio período, habiendo sido colocadas por el registro cívico en los Pasajes Dent y Jiménez, que es donde siempre se ponen.

Contiene la lista de los votantes de la ciudad de San José, incluyendo los que votarán por primera vez. Estos ciudadanos deben acercarse a las listas para constatar si sus nombres aparecen ahí y si no para solicitar su inclusión como sufragantes cuando todavía sea tiempo de hacerlo.

El período concedido para hacer inclusiones y exclusiones es corto, por lo que debe procederse rápidamente a hacer tales correcciones en las listas de sufragantes.

ESTUDIANTES QUE REGRESAN

La temporada colegial ha comenzado de nuevo en Estados Unidos, y con ese motivo estas bellas jovencitas fueron fotografiadas al llegar a Nueva York para cursar estudios especiales en planteles y centros docentes norteamericanos. Son ellas (de izquierda a derecha) Pauline Driscoll, de Buenos Aires; Frances Montgomery, Bárbara Drumm, Charity Crocker, Gloria Drumm, Susan Kincaid, todas de Río de Janeiro; y Eleanor Driscoll, de Buenos Aires.

DESPEDIDOS AYER OTROS...

(VIENE de la Pág. UNO)—— mente de sus trabajos en las obras de construcción de la carretera panamericana, varios peones. Según informes más concretos que se nos dieran esta mañana no será sino hasta en diciembre cuando se empren dan con mayor rigor los trabajos de la carretera, especialmente en el sector que comprende del alto de La Cangreja hacia El Empalme. Coincidirán esos intensificaciones de la construcción de la carretera con el mejoramiento del tiempo.

Fragmento de "Páginas Conmemorativas"

DAMOS A CONOCER PARTE PEQUEÑA DEL LIBRO EN QUE FERNANDEZ MONTUFAR, CON ESTILO MAGISTRAL, PERPETUA EL TRATADO DE LIMITES ENTRE COSTA RICA Y PANAMA. ——

Una vez más se revela que Fernández Montúfar es uno de nuestros más castizos, ponderados y excelentes escritores. — Como una primicia para los lectores de "LA RAZON" adelantamos párrafos de este bellísimo tratado de ética, estética y arte

Con ocasión de los recientes sucesos políticos habidos en Panamá, hemos visto algunas interesantes "PAGINAS CONMEMORATIVAS" escritas por el Lic. don Joaquín Fernández Montúfar, para un libro que tiene en prensa sobre nuestro Tratado Limítrofe con Panamá. La obra posee no solamente un alto valor histórico, sino que tiene, a la par, mérito literario, como hija de quien figura entre los más atildados escritores nacionales. Aparece prologado por el ilustre Maestro Brenes Mesén, quien hace muy merecido elogio del libro y del Licenciado Fernández Montúfar. Como un pequeño adelanto ofrecemos algunos fragmentos de ese trabajo que tendrá enoome actualidad por la perenne liga dura que hermana a los pueblos y gobiernos. Dice:

..."De la hazaña corajuda que a golpes de ballesta y entre truenos de mortero devoró pueblos y absorbió civilizaciones, en días purpurados con el torrente de las sangres, hablan por ahí granitos milenarios, cual una invocación perpetua al heroísmo guerrero. De la apoteósis clamorosa que un feliz evento ofreciéle a lamo de las victorias cuando afianzó su señorío sobre el grey, dan fe los bronces y los lienzos que el Arte animara para siempre. De aquella aventura que, por una inquietud pertinaz, condujo al descubrimiento de cosas y mundos ignotos; o de aquel afán inquiridor que llevó el pensamiento por los planos de la ciencia hasta cristalizar el invento, hacen constante memoria lápidas y libros en el rodar de las edades. Del humilde asceta; del piadoso recoleto, que con la oración trenzaran hilos de luz, bajo la penumbra del bosque, para hacer contacto con Dios y traerle al angustiado el sedante celestial, presentan testimonio vivo las páginas indelebles donde se consigna el milagro, o la escultura virtuosa que lo reprodujo en el templo. De todo aquello, pues, que dejara huella relucente o que imprimió nuevos nortes o fué acción significada en el proceso de las sociedades, se ha querido guardar recuerdo perenne, ora con los recursos plásticos del arte, ya con la magia de la letra, a fin de ofrecerle a la historia jalones vivos y toda hora lozanos, y podesr así bañar siempre a las nuevas generaciones en las viejas corrientes, que van infatigables, buscando las playas del porvenir, a donde el ancestio descarga, como las olas agitadas, todas las gemas que lleva entre el fulgor de sus espumas...

Acorde con esa tesitura, bien está el que, de cuanto resalte como asunto de tomo en el pasar de un pueblo, se haga capítulo que vaya en socorro de la labor histórica, trasmitiéndolo al mañana las impresiones y verdades palpitantes del hoy o del ayer, de modo que se mantenga siempreaquella contenación inquebrantable que sirviércle de estribo a Franklin para elevar a axioma este aserto: "¿Qué seguridad del porvenir puede estar mejor fundado que la que está construida en la experiencia del pasado?"

"...No es tampoco hoy la historia, necrópolis fría y silenciosa donde seesculpen nombres y fechas de hombres y épocas que el mármol evoca bajo la sombra romántica de los cipreses quejumbrosos...; ni Sala de Anubis para el juzgamiento de las almas uncidas al carro de la muerte..., sino escuela viva, laboratorio activo, taller práctico de donde se extraen las experiencias seculares trastocadas ya en ley, y crisol donde se acendra el hecho histórico y se aquilatan sus protagonistas, a fuego de justicia, para un efecto ejemplarizante y constructivo.

"...Situadas ahí las cosas, y ponderando estos factores deleznables y espinosos antecedentes, cualquier ir o venir con los portafolios limítrofes, era como andar sobre un geyzer sulfuroso y ebullente. Cuantas salidas por los campos manchegos pretendió la diplomacia, aguijoneada son al esperanzo de concertar un pacto equitativo y concluyente para dirimir la antigua litis y legar al amojonamiento, resultaron infructuosas ya porque no acoplaran los recíprocas tendencias de los directores de cada país, o bien, porque la turbamulta, en Panamá y en Costa Rica, le oponía su vaderetro a las fórmulas planteadas por los Cancilleres.

Afortunadamente la Providencia, en su designio tutelar y bienhechor, hubo un día fausto de revelarnos el abracadabra y dar la clave de la solución reservándosela a dos ciudadanos dignos, por sus ttributos singularísimos, we ceñirse la preciada guirnalda triunfal: el Presidente Calderón Guardia y el Presidente Arias Madrid. En esos dos varones descollantes vino a recaer aquella elección Providencial que, según el pensamiento de Coriyle, se opera siempre que las sociedades reclaman grandes hombres para grandes hechos.

Hundida en el Jordán, por quienes querían así impedir que formidable hacha de hierro talase bosques y proporcionara andamios para edificar la ciudad de Dios, pudo el profeta Eliseo, en posesión del don divino, sacarla de lo hondo y hacerla flotar sobre las aguas a fin de que sirviera al hombre. Repitiendo el prodigio, los jefes Calderón Guardia y Arias Madrid, dentro de una juxtaposición que les dejó marchamos en un solo yo, al recibir, también el don divino, consiguieron ir arrancando de sus oquedades, hasta hacer las valer y flotar, cual el hacha milagrosa, los instrumentos constructores de una nueva patria.

¿Y dónde los hallaron? ¿En cuál arca cósmica estaban amuletos de tal virtud? ¿Cómo canalizar las corrientes derrengadas de un Caos y alinearlas hacia el rumbo de la claridad? En las proppias reservas de su alma; en los potestades de su pensamiento y en el espíritu mismo de la joven América, que hasta ellos llegó con la oración jaculatoria de Constancio Vigil, para decirles: "Perfúmate de amor, ¡Oh América! ¡Adelante, adelante! ¡No tengáis miedo, no cambiéis de rumbo! ¡Hay un Oriente, un Sol, un nuevo día para la humanidad! ¡Muera el gran monstruo que devora en la paz el trabajo de los pueblos, que se bebe en la guerra, la sangre de los hombres! ¡Unámonos, hermanos! ¡Levantemos bajo la mirada de Dios que la bendice, nuestra enseña de paz y de justicia!"

Esos jefes,— entrelazados por la congruencia de ideales de identidad del sentimiento y las inspiraciones de un criterio, que aletea e nel cenit, no midieron la patria con las escalas del mapa geográfico; ni la ponderaron por su índice de población: ni la juzgaron por el juego de su gleba o por el volúmen de sus aguas, sino que de ella hicieron mérito por el grandor del espíritu y cálculo de patriotismo, por su fuerza moral copulativa, que jamás admite ensanches parciales y egotistas, opuestos al crecimiento armónico de la sociedad internacional.

Al fijarse la mirada los dos elegidos y tenderse las manos, Panamá y Costa Rica se estrecharon con hermano afecto; y, desde entonces, lo que fuera cordón fronterizo, trocóse para siempre en palio de concordia y en liga familiar indesatable. Requerido uno de ellos, el Cultísimo Presidente Calderón Guardia, para explicar la génesis y proceso de es venturoso arreglo, condensó su respuesta con breves palabras, transparentes como el cristal, y, como el cristal, también, melodiosas al toque de la lealtad que les sirve de diapasón. Valga para el porvenir el recuerdo de esta carta, que será una nueva constelación primaveral de Aries en el zodíaco de nuestra historia. Dice: "San José, 11 de Junio de 1941. Señor don Joaquín Fernández Montúfar.

Ciudad. Muy estimado amigo: Me es grato contestar su atenta carta del 7 del corriente mes la que agradezco mucho. Respecto a la iniciación del Arreglo Limítrofe tengo especial agrado en expresarle que hace un año conversé con don Arnulfo Arias en Panamá, cuando regresaba de la visita a los Estados Unidos. Era él entonces candidato y allí mismo pusimos nuestras bases, nos comprometimos asimismo que en caso de alguna diferencia en el curso de las negociaciones, él y yo nos encontraríamos de nuevo, pero en la frontera. En la esperanza de haber complacido sus estimables deseos, tengo el agrado de reiterarle las seguridades de mi personal estimo y repetirme su atento servidor y amigo, R. A. Calderón Guardia".

La compenetración de los dos jefes con abundamiento se explica dada la similitud de sus personales características e intrínsecos atributos. Jóvenes ambos y, por ende, pletóricos de energía, médicos los dos, y en consecuencia, apegados por una afición científoca que los conduce siempre a la verdad; con talento ágil p agudo y una castiza hidalguía, que les imanta el cariño general hasta el punto de que, cada uno de ellos bien podría sin hipérbole repetir la frase clásica del Presidente Mosquera: "Mi ejército es todo el pueblo"..., es explicable que el arreglo por ellos concertado, enraizara enseguida, profundamente, en la conciencia colectiva pora que nunca pierda su pristino verdor, al recibir siempre el riego fecudante de la simpatía nacional.

Así lo revela este otro documento preciadísimo donde el Jefe panameño desenvuelve su docto pensar al conjuro del más alto y vigoroso panamericanismo. Dice: "Panamá, 7 de Mayo de 1941. Sr. don Joaquín Fernández Montúfar San José, Costa Rica. Estimado señor: Me es grato avisarle recibo de su ateta postal del 5 del mes de Mayo en curso leída con particular interés y agrado. Me complace que la inmensa mayoría de los elementos sensatos, lo mismo en Panamá que en la república de Costa Rica, haya saludado con beneplácito el Tratado de Límites entre nuestros dos países. Y según Ud mismo consigna, uno y otro a más de tomar en consideración los intereses nacionales muy legítimos, no hemos perdido de vista ni por un momento, el espíritu de solaridadad intelectual y moral que ha de reinar en nuestro continente americano. De Ud. atento y seguro servidor, Arnulfo Arias, Presidente de Panamá."

En este "tete a tete" de los presidentes en ciernes, a que se refiere la carta del Dr. Caldrón Guardia, qudó diseñada, en la capital panameña, la planta del futuro Arreglo. Sin entrar en el articulado protocolario, los dos cospícuos ciudadanos reciprocaron la promesa de suscribir un Pacto Limítrofe — tan luego como asumieran el mando—, uqe cegara para siempre el rezumadero de las discordias y constituyese, amén de eslabón espiritual, puente para darle paso al intercambio de actividades, entre ambas repúblicas.

Un somero croquis bastó a quienes contemplaban el asunto co "ojo clínico" realmente, y sin embolismos políticos, ni retorcimientos abogadiles, para llegar a una línea de conciliación que vadeara aquellos tópicos, por los cuales se habían malogrado laudos y convenios en otros tiempos. Con la pericia de quienes, por razones profesionales, están habituados a auscultar, rápida y cuidadosamente el caso, para diagnosticarlo con precisión, los dos ilustres facultativos, Calderón Guardia y Arias Madrid, vieron la vitalidad de un deslinde halagador para ambas partes, mediante permutas territoriales en el sector montañoso e interno, y recopocimientos de la línea de posesión inveterada, prácticcmente admitida sobre las zonas costameras. Gracias a tal fórmula tan llana y simple, que respondía a la más rigurosa equidad, quedó, en principio, plaeado, desde entonces, el Arreglo. Era la receta sabia que salía de una "Junta de Médicos" para curar rcdicalmente nuestra antigua dolencia Limítrofe!"

Dada la seria enfermedad que aqueja al Lic. Fernández Montúfar, no quisimos fatigarle más y hubimos de dejar para mejor oportunidad el comentario sobré otros capítulos de ese trabajo, que acentúa los vínculos de eterno afecto que nos enlazan con la hermana república panameña.

AMOTINADOS....

(VIENE de la Pág. UNO)—— como protesta al mal trato y a nistrando, habiéndose dirigido a los jefes de los trabajos indicando que dejarían sus labores si no se les sometía a un régimen más humano y mas de conformidad con lo que pagan.

Uno de los informantes que conversó con este corresponsal expresó: "Estamos sometidos al mismo régimen que impera en la Penitenciaria de San José; se nos trata con dureza y se nos da un "rancho" imposible de comer, no obstante que pagamos religiosamente nuestra cuota de alimentos. No se nos deja ir a Cartago diariamente, después de las horas de trabajo. Es sencillamente inicuo lo que se está haciendo con nosotros, que no tenemos que estar sometidos a un régimen militar o de presidio, pues somos sencillamente hombres libres que trabajamos para ganar nuestro sustento y el de nuestras familias".

Es muy posible que los quejosos se dirijan hoy mismo a la Secretaría de Fomento, solicitando una investigación de los hechos que denuncian.

Los ciento setenta trabajadores que protestan se hallan acantonados en los campamentos de El Alto de La Cangreja.

Corresponsal

TREMENDA EXPLOSION EN ODESSA CAUSA LA MUERTE DE ALTOS JEFES RUMANOS

ROMA 24. UP. — El POPOLO D'ROMA publica hoy una información de Bucarest según la cual varios altos jefes del ejército rumano resultaron muertos al hacer explosión una mina en uno de los más importantes edificio de Odessa. Todos quedaron sepultados y se teme que entre los muertos esté el comandante militar de Odessa general Gologogeano.

GRANDES INCENDIOS CAUSO LA RAF. EN NAPOLES

EL CAIRO, 24. UP. — El alto comando de las reales fuerzas aéreas dió a conocer el siguiente comunicado: "Durante el ataque a Nápoles emprendido el miércoles por la noche, por los bombarderos pesados, los pilotos pudieron comprobar que seguían ardiendo los incendios provocados la noche anterior. "Nuevos incendios estallaron en la vecindad de la estación ferroviaria, registrándose impactos en el edificio de la estación y en la explanada de maniobras".

Anúnciese en "LA RAZON"

Este documento es propiedad de la Biblioteca Nacional "Miguel Obregón Lizano" del Sistema Nacional de Bibliotecas del Ministerio de Cultura y Juventud, Costa Rica.

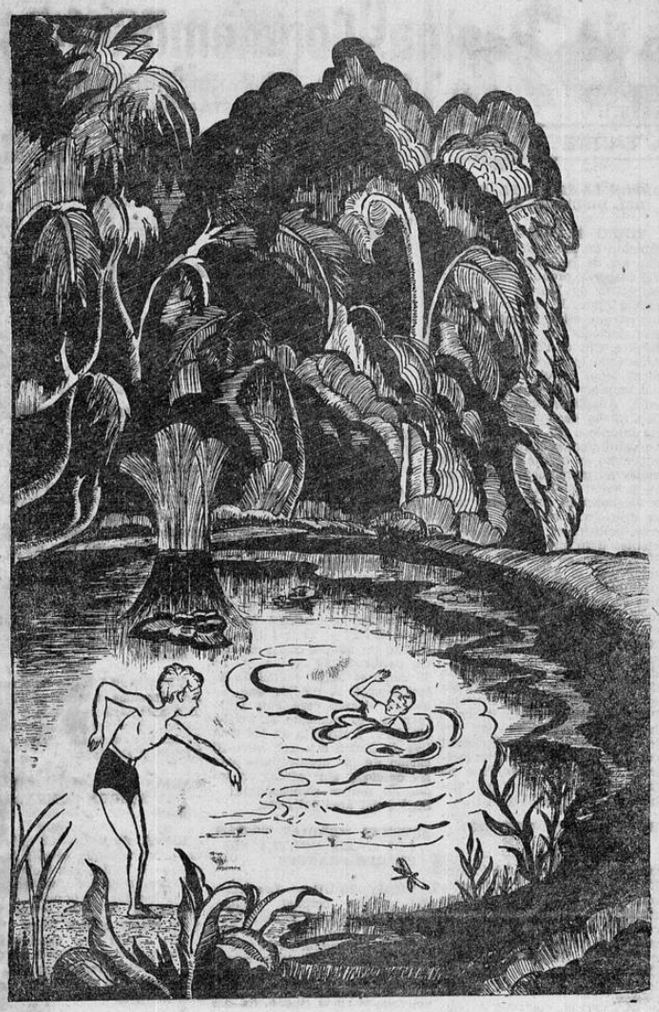

Costumbres "buenas y sencillas"

EL BAÑO DE LOS PILLUELOS EN UN TRANQUILO REMANSO.

...y también le recordamos el licor nacional "bueno y sencillo": pura y transparente. Reconforta, estimula y es la base para un buen coctel.

Consiga hoy una botella de GINEBRA FINA, el licor "bueno y sencillo" de la Fábrica Nacional.

5 colones por bulto subió esta semana el papel de envolver

Las bolsas también aumentan su precio.— Grandes cantidades de dulce, maíz y frijoles llegaron esta semana

Casi todos los demás artículos de gran consumo mantienen los mismos precios

En recorrido que hiciéramos por el mercado central, hemos podido darnos cuenta del alza tan grande que ha sufrido el papel de envolver, que en esta semana subió cinco colones el bulto, de 30 a que estaba, ahora se vende a 35 colones; las bolsas de papel también aumentaron bastante y no es porque haya escasez del artículo, sino por la especulación que se hace sobre artículos de tanta demanda.

El dulce y el maíz, que estaban tan caros la semana pasada, ahora bajaron bastante, debido a que se recibió una cantidad grande de ellos. Los frijoles igualmente han bajado de precio, por las cantidades que sigue trayéndose de El General.

Estos son los hechos más salientes que caracterizan el mercado esta semana, no por lo demás, las frutas, excepto las piñas que están a un colón cada una, las demás están baratas y se consiguen con facilidad, lo mismo que las verduras y legumbres.

LA ZONA DE RUSIA...

Viene de la Página Uno

ción local y se resigna a correr el riesgo de verse frente a un sabotaje general y a una extendida rebelión, Hitler puede establecer un gobierno puramente militar, secundado por "gauleiters" tales como Erich y Koch. Sin embargo, un régimen tan férreo sobre una población que iguala, casi al total de los países europeos ocupados por los nazis, requeriría un enorme ejército de ocupación y en vista de la resistencia pasiva de las poblaciones obstaculizaría grandemente la producción de los materiales que Alemania necesita. Esto aconteció en Ukrania durante la guerra pasada, cuando los alemanes ocuparon Rostov. Aparte de proveer a la alimentación del ejército de ocupación las potencias centrales sólo obtuvieron cargamentos de alimentos, mientras la población se mantuvo en constante agitación y muchos militares alemanes y autriacos, entre ellos el comandante en jefe alemán general Eichorn, fueron asesinados.

ELIMINADA LA PENETRACION ALEMANA EN MOJAISK

SAMARA, 25.—UP. — Autorizadamente se informa que el mayor general Rokossovky eliminó la penetración alemana en Mojaisk, logrando cerrar la brecha y restablecer nuevas y sólidas líneas.

ES INMINENTE LA CONQUISTA DE KHARKOV

BERLIN, 25.—UP. — La DNB informa que es "inminente" la conquista de Kharkov.

BELGOROD, RECLAMAN HABER OCUPADO LOS NAZIS

BERLIN, 25.—UP. — El estado mayor alemán comunica en su comunicado ordinario que las tropas alemanas ocuparon ayer la ciudad de Belgorod, a 74 kilómetros al NE. de Kharkov.

SIGUE LA INCONFORMIDAD DEL PUEBLO CONTRA EL GOBIERNO INGLES

LONDRES 25 UP. — La defensa del gobierno contra sus críticos no logra acallar las expresiones de descontento que se escuchan en el parlamento, en la prensa y en las reuniones obreras. El gobierno continúa siendo atacado principalmente por tres razones: primero, no haber prestado mayor ayuda militar a Rusia; segundo, aún los que están de acuerdo con la opinión oficial de que una tentativa británica de invadir el continente sería por el momento importuna y arguyen que al enunciarla públicamente los miembros del gobierno libran de toda preocupación a Hitler en la Europa Occidental y le habilitan a concentrar implacablemente la masa abrumadora de su poderío contra Rusia y tercero, persiste el cargo de que la Gran Bretaña no emplea hasta el máximo de su capacidad de producción y en hombres. Diversas declaraciones ampliamente difundidas enumeran las muchas y convincentes razones por las cuales una expedición británica al continente sería en estos momentos un error. Ellas sin embargo, no impiden que millones de ingleses formulen la pregunta de cómo será derrotada Alemania si Gran Bretaña es incapaz de llevar la guerra a la Europa ocupada cuando las reales fuerzas aéreas poseen una clara supremacía en el oeste y los pueblos conquistados dan muchas pruebas de inquietud y de resistencia al yugo nazi. Los críticos también acusan al gobierno de insistir en la probabilidad o certeza de una invasión alemana a la Gran Bretaña en tanto que desdeña la posibilidad de una invasión británica a Alemania o a un territorio dominado por ella. Hasta "The Times" que habitualmente disfruta de un apoyo influyente aunque insensible cuando aboga por tales cambios, sugiere en un editorial que algunos hombres que ocupan altas posiciones deben ser reemplazados. Declara "The Times" que el inglés medio no está todavía plenamente satisfecho "pues el gobierno no ha demostrado suficiente valor ni iniciativa ya sea en la movilización de los hombres y mujeres del país y su distribución en los lugares donde más falta hacen ya en la dirección y organización de la industria con el único designio de darle eficacia en la producción de guerra". Este es un lenguaje casi violento para un diario conservador. Tal vez en aquellas líneas resuene el eco del deseo de industriales, banqueros y hombres de negocios en general de que se debilite la influencia del ministro Bevin y de los gremios obreros que están detrás. Tal vez también reflejen el fracaso del gobierno en hallar explicaciones que respondan a las emociones de las masas que creen que los abastecimientos a Rusia con insuficiente que la fuerzas británicas deben estar más cerca que en el frente de Irán o de Africa y que la posible pérdida del poder ofensivo ruso privará a Gran Bretaña de la mejor oportunidad para la victoria.

20 AÑOS CUMPLIO EL REY MIGUEL DE RUMANIA

BUCAREST, 25 UP. — El rey Miguel de Rumania celebró hoy sus 20 años. El general Antonescu envió con tal motivo sendos telegramas de felicitación al joven monarca y a la reina madre Elena.

LISTO JAPON PARA ENTRAR EN LA GUERRA

HONOLULU, 25 UP. — Por las declaraciones de viajeros norteamericanos, se sabe que el Japón ha completado sus preparativos bélicos para el caso de una guerra, pero tropieza con serios inconvenientes en materia alimenticia. Hicieron notar los citados viajeros que pese a todas las medidas tomadas en el Japón, la escasez de alimentos es evidente. En lo que respecta a la situación internacional y a juzgar siempre por las declaraciones de los informantes, la opinión generalizada entre los nipones es de que un conflicto con los Estados Unidos parece inevitable.

CONVENCION CENTROAMERICANA...

(VIENE de la Pág. UNO)

partido.

Para preparar aquel evento comienzan a desarrollarse en determinados sectores de Costa Rica un movimiento tendiente a formar la sección costarricense del Partido Unionista Centroamericano.

A la convención que se efectuará en San José, vendrán delegados de los cinco países istmeños, y se nos agrega que no sería raro que algunos gobiernos destacasen sus observadores.

Esta convención se iba a celebrar en Guatemala, pero la dirección del Partido acordó a última hora señalar a San José como sede de ella, lo que comunicamos a nuestros lectores desde ahora, ya que la noticia tiene especial importancia.

CONTROL DE BARCOS PARA EVITAR EL SABOTAJE EN ESTADOS UNIDOS

WASHINGTON, 25.—UP. — El deparamento del tesoro anunció que se confió a los guardacostas la misión de fiscalizar por completo los puertos norteamericanos, barcos y tripulaciones para evitar todo posible sabotaje. Nuevas disposiciones destinadas a evitar todo movimiento de barcos en aguas de Estados Unidos sin la correspondiente autorizacion, fueron giradas.

FURIOSAMENTE SE LUCHA EN LAS CERCANIAS DE ROSTOV

SAMARA, 25.—UP. — Se informó en fuente autorizada que los rusos resisten furiosamente en las cercanías de Rostov, conteniendo las tentativas de avance del enemigo. Se lucha con violencia en las zonas de Stanino Dakeyevka y Makyeevka, que forman un triángulo al noroeste de Rostov. Se calificó la situación general en esa zona como alarmante.

DETENIDO EL AVANCE NAZI AL OESTE DE MOSCU

SAMARA, 25.—UP. — Autorizadamente se informó que los grandes refuerzos en hombres y materiales recibidos por los rusos detuvieron el avance nazi al oeste de Moscú. Constantemente llegan de Siberia y Mongolia nuevas dotaciones para reforzar los contingentes que combaten en la Rusia Europea.

UNO DE LOS GOLPES MAS TERRIBLES SUFRIDOS POR RUSIA ES LA PERDIDA DE LA CUENCA DE DONETZ

BERLIN, 25 UP. — La Reichwher, con una violenta arremetida se apoderó de Kharkov, irrumpió con sus avanzadas en la provincia de Kursk, completando la ocupación de la valiosa cuenca minera e industrial del Donetz. La notable campaña del frente da paso hoy al primer plano con el doble anuncio de las ocupaciones de Karkov y de a 75 kilómetros al NE de aquella. Ambas localidades son importantes como centros manufactureros y ferroviarios y constituyen puntos básicos dentro del sistema ruso de comunicaciones que los alemanes están destruyendo día a día. En esferas autorizadas se indicó que también en el frente de Leningrado se reanudó la lucha. Se decía que la lucha por Leningrado entró en su etapa final y se opina que en breve habrá un anuncio oficial sobre importantes ventajas logradas en dicho sector. En fuentes bien informadas se anunció que las fuerzas que rodean Leningrado iban perdiendo su poderío grandemente. La marcha victoriosa de las tropas del eje en la cuenca del Donetz es uno de los mayores y más rectos golpes que haya experimentado Stalin por que priva a Rusia de una de sus zonas más productivas. Los yacimientos carboníferos del Donetz.

A PUNTO DE ESCLARECERSE...

(VIENE de la Pág. UNO)

rán nuestros lectores el macabro hallazgo hecho del cadáver de un jovencito, en un potrero de esa barriada capitalina, acerca del cual se hicieron los más diversos comentarios. Pero, no obstante las diligencias realizadas en aquel entonces, el crimen quedó en el misterio.

Con el objeto de esclarecer ese hecho y sentar con claridad quien o quiénes fueron autores y cómplices de ese vulgar asesinato, la alcaldía a que hemos hecho mención dispuso ampliar la recepción de pruebas, procediendo a tomar nuevas declaraciones a las personas que ya habían sido interrogadas, así como a otras personas más, dando por resultado un hecho que se da como el que revelará claramente quién es el autor del asesinato. El deseo de no entorpecer las investigaciones, nos obliga a guardar reserva acerca de las nuevas investigaciones que se realizan. Continúa entrejas el padrastro de la víctima y se le ha sometido a nuevos interrogatorios. Se nos asegura que dentro de muy pocos días se podrá anunciar el esclarecimiento de ese escandaloso hecho.

"EL CIUDADANO", LA CREACION GENIAL DE ORSON WELLES, MAÑANA DOMINGO, EN LOS TEATROS PALACE, MODERNO E IDEAL

MEZCLA DE FANTASIA Y DEL DOLOR DE UN HOMBRE RICO QUE SE ENCONTRO DE SOLADO EN MEDIO DE SUS MARMOLES Y ORO ESTA MARAVILLA ES UNA PELICULA QUE FASCINA Y HACE PENSAR

"El Ciudadano" es la producción más gigantesca del año, por la tremenda fuerza del personaje moderno que pinta

"El Ciudadano" es la crítica de la edad moderna. Es toda la desolación del alma del que busca todo, lo posee todo y se encuentra vacío al final de la vida. "El Ciudadano" es, como si dijéramos, todo el derrumbamiento espiritual de un hombre que poderoso, se siente solo y desolado, al final de la jornada en medio de sus mármoles de Xanadú.

Mezcla de fantasía y del dolor de un hombre, esta producción rompe con todas las normas existentes en el cine hasta el momento, y crea una nueva interpretación espiritual de los conflictos del hombre, de sus amores, pasiones, ambiciones, cobardías y fracasos.

Orson Welles, el hombre que aterrorizó a los Estados Unidos anunciando por radio el ataque de Marte a la tierra, al producir su primera película ha dejado asombrados a los técnicos de Hollywood porque ha introducido un cine totalmente distinto, hecho a brochazos fuertes sobre una técnica de claro oscuro tremenda de fuerza dramática arrolladora.

La Empresa Testral Urbini tiene el honor de presentar esta gran joya y hace especial invitación al público en general a ver esta obra que encarna un nuevo y extraordinario espectáculo desconocido hasta el momento.

UN MILLON . . . . . .

(VIENE de la Pág. UNO)

nar brillantemente ese maravilloso paso hacia adelante que fue la creación de la Universidad de Costa Rica.

Algunos ingenieros han calculado que el costo del edificio será de un millón de colones; en él estarán albergadas todas las facultades universitarias y habrá comodidad para el alumnado.

Se han hecho algunos planos y se hacen otros estudios ya que se quiere realizar un trabajo bueno, que perdure a través del tiempo y que llene las necesidades del presente y del futuro.

Según se nos informó ayer tarde, es posible que dentro de pocos días se inicie esta obra gigantesca, en la cual encontrarán ocupación muchos trabajadores que ahora están cesantes. Quizás se logren allanar las dificultades para el despacho de materiales de construcción, que es una de las más serias cortapisas a este impulso vital de la administración, que es una de las más serias cortapisas a este impulso vital de la administración Calderón Guardia.

Informaremos.

REMATE DE LOS BIENES DEL BARON EDUARDO DE ROTSCHILD, EN PARIS

VICHY, 24 UP. — Se efectuó ayer con excelentes resultados en París una subasta de productos de las famosas cuadras del Barón Eduardo de Rotschild por orden del alto comisario de los bienes judíos. El potrillo Torcello se vendió en 100.000 francos que es el precio más alto de las ventas del año. En conjunto se vendieron otros caballos por un total de 600.000 francos, suma que será confiscada por el gobierno en virtud del decreto por el que se despojó a Rotschild de la nacionalidad francesa y de sus bienes por haber huído de Francia durante la invasión alemana.

TIPOGRAFIA Y FOTOGRABADO DE LA TRIBUNA

Talleres montados según los últimos adelantos, lo que nos permite ejecutar toda clase de trabajo correspondiente a las Artes Gráficas, garantizando RAPIDEZ, PULCRITUD Y ECONOMIA

Este documento es propiedad de la Biblioteca Nacional "Miguel Obregón Lizano" del Sistema Nacional de Bibliotecas del Ministerio de Cultura y Juventud, Costa Rica.

ZHUKOFF CON SUS FUERZAS REORGANIZADAS SIGUE DETENIENDO A LOS ALEMANES FRENTE A MOSCU

EN CAMBIO, LOS DESPACHOS DE SAMARA, NUEVA CAPITAL DE RUSIA, ADMITEN QUE EN EL SUR ES SUMAMENTE GRAVE LA SITUACION DE LAS FUERZAS SOVIETICAS

WAVELL Y TIMOSHENKO CONFERENCIARAN CON EL FIN DE PONERSE DE ACUERDO ACERCA DE LA POSIBLE FUTUR ACAMPAÑA DEL CAUCASO CREYENDOSE QUE INGLATERRA LUCHARA EN ESE FRENTE CON ENORMES FUERZAS

NAPOLES, RAGUSA, LICATTA Y OTRAS BASES IMPORTANTES ITALIANAS EN EL SUR DE LA PENINSULA Y EN SICILIA, SUFRIERON ANOCHE LOS TERRIBLES ATAQUES DE LOS AVIADORES DE LA R. A. F.

SUBITA OLA DE ACCIDENTES DE AVIACION SE HA PRESENTADO EN LOS ESTADOS UNIDOS, PUES EN EL TERMINO DE UNA SEMANA SE HAN DESPLOMADO CINCO AVIONES DEL EJERCITO CAUSANDO VICTIMAS

JAPON LAMENTA EL TONO DEL DISCURSO DEL SECRETARIO DE MARINA DE LOS ESTADOS UNIDOS, KNOX. PUES DICE QUE HA VENIDO EXACTAMENTE EN EL MOMENTO EN QUE LAS NEGOCIACIONES DE ENTENDIMIENTO SE REANUDABAN

MOSCU FUE SOMETIDO ANOCHE A UN NUEVO ATAQUE POR LOS BOMBARDEROS PESADOS ALEMANES DE VON BOCK

La Raron

10¢ DIARIO ILUSTRADO DE LA TARDE 10¢

Una gran noticia para los asmáticos!

Si Ud. sufre de Asma, ya no tiene que sufrir malas noches y ataques interminables. Solicite a su Agente que le muestre y le haga una aplicación gratuita con

VAPO-EFRIN

El moderno Nebulizador usado por los asmáticos.
Agente Exclusivo:
BOTICA "LA VIOLETA"

SUBITA OLA DE ACCIDENTES AEREOS EN LOS ESTADOS UNIDOS

NUEVA YORK, 25.—UP. — Se ha registrado en el país una súbita ola de accidentes de aviación a raíz de los cuales han resultado varias personas muertas. Cinco aviones del ejército y tres aparatos civiles habían desaparecido o sufrido accidentes hasta esta mañana; dos aviones del ejército cayeron a tierra resultando el accidente fatal para los cinco tripulantes de uno de ellos. Una fortaleza volante aterrizó en Charleston, Carolina del Sur, después que el piloto ordenó que los tripulantes en un total de nueve, se arrojaran con sus paracaídas. La luz de Bengala que se había enredado en la cola amenazó con incendiar el aparato. Los seis tripulantes que quedaron a bordo lograron extinguir las llamas. Diecinueve de caza monoplanos, que realizaban un vuelo de March Field hacia Sacramento, California, se vieron obligados a romper la formación al ser sorprendidos por una tormenta en las montañas de la California Central y hasta ahora sólo se scabe que 14 de dichas máquinas aterrizaron sin novedad. Uno de los aparatos cayó a tierra y el piloto se lanzó en paracaídas. Los otros cuatro han desaparecido. Un avión de bombardeo que se informa era piloteado por el coronel Gill, con un número determinado de persas a bordo, después de levantar vuelo cinco aviadores del ejército, peercieron ayer al estrellarse un bombardero B-18 contra una montaña del valle de Siason en California y por su parte las estaciones de Alaska han informado que otros 3 aviones han desaparecido.

PIEZAS DE MOTORES DE AVIACION ALEMANAS REMITE G. BRETAÑA A TURQUIA

LONDRES, 24. UP. — Autorizadamente anuncióse que últimamente Gran Bretaña ha remitido a Turquía piezas de repuesto para motores de aviones Heinkel y para cazas construidos en Alemania que posee ese país. Las piezas han sido sacadas de aparatos alemanes derribados en Gran Bretaña.

CREACION DE UN GOBIERNO PROPIO, RESTRINGIDO SE ESPERA QUE ESCOGERA HITLER EN RUSIA

NUEVA YORK, 25 UP. —Como alternativa aparte del establecimiento de un régimen puramente militar en Rusia estaría la creación de un gobierno propio local restringido encabezado por nacionales del tipo "Quisling". Esto permitiria un retiro mayor de tropas que el régimen militar y sería el curso más probable a pesar de la poca alentadora experiencia de los otros países ocupados. Hitler al parecer habrá de preferir esta forma, pero entonces se tendrían otras dificultades que podrían fácilmente repercutir en Alemania. Al contrario de lo ocurrido en los otros países ocupados donde existía antes de la invasión un régimen democrático que toleraba la existencia de partidos completos entre ellos los grupos favorables a los alemanes y los cuales facilitaron la labor de los invasores, en la Rusia Soviética todos los partidos quedaron suprimidos y toda la estructura política y social se organizó estrictamente de cuerdo con el régimen comunista. No cabe pues, duda que esa juventud total gusta del comunismo. En consecuencia, los nazis tendrán mucha dificultad en hallar terreno propicio para implantar sus métodos.

LEY CONTRA EL ESPIONAJE DICTA MEXICO

CIUDAD DE MEXICO, 25.—UP.—El senado aprob por unanimidad para ser aplicado inmediatamente, un proyecto de ley contra el espionaje.

VARSOVIA CONVERTIDA EN UN INMENSO HOSPITAL DE GUERRA

ESTAMBUL, 25.—UP.—Se informó que los trenes alemanes llevan a Varsovia un promedio diario de actorce mil alemanes heridos. Varsovia quedó convertida en el principal centro de cura para los heridos del frente oriental y numerosas casas, hoteles, restaurantes, etc., han sido transformados en hospitales.

LA SITUACION EN EL FRENTE SUR ES SUMAMENTE GRAVE PARA LOS RUSOS

SAMARA, 25.—UP. — En el frente central los alemanes continúan la ofensiva por los tres caminos principales que conducen a Moscú, los de Mojaisk, Kalinin y Malo-Yaroslavetz, poniendo en acción nuevas reservas. Todas las tentativas para romper las líneas rusas reorganizadas por el general Zhukov han fracasado. Se informó que el mayor general Rokosiovsky cerró la brecha que los alemanes habían abierto cerca de Mojaisk. Al sur de Malo-Yaroslavetz los nazis avanzaron en dos puntos. Al parecer la ciudad de Kalinin sigue siendo un sangriento campo de batalla, luchándose denodadamente en las ruinas. El avance de las huestes de Hitler en torno a Orel en el S. de Moscú está paralizado. Segundo frente de Ukrania: la situación en el frente sur, cuya defensa está a cargo del mariscal Timoshenko, es de suma gravedad. Desde Kharkov al O. de Rostov, en el mar de Azoff, los poderosas divisiones teutónicas del mariscal von Rundstedt arremeten contra la líneas rusas en forma vigorosa. Según los últimos despachos, las defensas soviéticas se mantienen y no han sido rotas. Los choques principales ocurrieron en el triángulo Stalino-Dakeyevmayekeva. Al O. de Rostov se combatía sobre la línea férrea hacia Moscú. También había operaciones imporatntes en el istmo de Perekop. En los demás frentes terrestres no hubo novedades.

BERLIN ASEGURA QUE KHARKOV FUE CONQUISTADA

BERLIN, 25.—UP. — El estado mayor informa que el viernes fué conquistada la ciudad de Kharkov.

NUEVO MINISTRO DE VENEZUELA EN CHILE

SANTIAGO DE CHILE, 24. UP. — Con el ceremonial de costumbre presentó credenciales a Aguirre Cerda el nuevo ministro de Venezuela, Carlos Aristimuno Coll.

LINEA JAPONESA DE COMUNICACIONES AEREAS EN EL PACIFICO

TOKYO, 24. UP— La oficina de información anunció que el 13 de octubre fué firmado en Lisboa el acuerdo para el establecimiento de la línea aérea comercial entre Palaos y Timor, el que entrará en vigor a los 30 días de la fecha de la firma y será valido por el término de 5 años.

EL RECONOCIMIENTO DE LAS AUTORIDADES ALEMANAS, PIDE EL ARZOBISPO DE PARIS

VATICANO, 24. UP— El Osservatore Romano revela que el arzobispo de París Cardenal Schard, presidió la reunión del clero parisiense en que hizo llamamiento a favor del reconocimiento de las autoridades alemanas. También desploró los últimos incidentes y recalcó que el reconocimiento de las autoridades alemanas no significa que los sacerdotes deban orar por ellas o ponerse de su parte.

ESCEPTICISMO EN CUANTO AL HUNDIMIENTO DE UN SUBMARINO ALEMAN POR UN DESTRUCTOR AMERICANO

WASHINGTON, 24. UP— El departamento de marina se negó a comentar un despacho de Kansas City, que decía que el marinero George Realdon declaró que un destructor norteamericano escoltaban el barco en que viajó a Islandia y hundió un submarino alemán. En las esferas extraoficiales es acogida al noticia con cierto excepticismo.

ATACADA AYER LA SOMALIA FRANCESA POR FUERZAS ANGLO-DEGAULLISTAS

VICHY, 24. UP— Oficialmente se anunció que el gobernador de Somalia Francesa comunicó desde Djibouti que dos columnas de anglo-degaullistas de 300 hombres cada una atacaron ayer las fronteras occidental de esa colonia y ocuparon Dafenai, to, a 32 kms. al NO. de Tajura Las columnas avanzan ahora hacia Tajura, desde Datto. El objetivo de les columnas parece ser Tajura, para aislar la de punta de Obock y dominar así la margen sur del estrecho de Bab el Mand b qu une el Mar Rojo con el golfo de Aden. Las fuerzas anglo-degaullistas deben salvar una zona montañosa que se consideraba barrera infranqueable. Se cree que las columnas atacantes fórmanlas hindúes y francesas disidentes, al mayoría de los cuales son senegaleses. Ambas deben llevar agua y todos los abastecimientos necesarios, porque la región es completamente desierta. Entre tanto coninúa severamene el bloque sido cortadas las comunicaciones de la ciudad, después de haber marítimas con el golfo.

PROCLAMADA LA CANDIDATURA DE TRUJILLO, EL HOMBRE PROVIDENCIAL DOMINICANO

CIUDAD TRUJILLO, 24. UP. —El expresidente generalísimo Rafael Trujillo fue proclamado candidato a presidente durante una reunión a la que concurrieron 600 ciudadanos calificados, procedentes de todo el país y realizada en esta capital. Con esta reunión se inauguró la campaña presidencial para las elecciones que se realizarán el 16 de mayo de 1942. Los oradores de 17 provincias dominicanas recalcaron la necesidad de elegir a Trujillo calificándolo del "hombre de la mayor experiencia para dirigir el país durante los difíciles tiempos de guerra". Se espera qeu el expresidente será electo para un período de seis años, de acuerdo con la nueva reforma constitucional.

PANAMA RATIFICO UN CONVENIO DE CAMARAS DE COMERCIO DE MONTEVIDEO

MONTEVIDEO, 24. UP— La presidencia provisional del consejo permanente de asociaciones americanas de comercio y producción, con sede en esta ciudad, recibó la nota de la Cámara de Comercio, Industria y Agricultura de Panamá, ratificando el convenio suscrito en junio pasado por el cual se creaba dicha corporación.

JAPON LAMENTA EL TONO DEL DISCURSO DE KNOX

TOKIO, 25 UP. — El departamento de información expresó que era de lamentar el tenor del discurso pronunciado por el secretario de Marina norteamericano Frank Knox, "en momentos en que están en marcha las negociaciones cuyo espíritu contradice. Ciertos observadores manifestaron que no les sorprende dicho tenor en vista de la actitud asumida por Knox en el pasado. Añadieron que la alocución estaba destinada al consumo interno a fin de acicatear los sentimientos bélicos en un momento en que la situación europea no presentaba ventajas para la Gran Bretaña más bien q' a amenazar al Japón. Con todo se dijo era extraña esa declaración belicosa en vista de los recientes despachos llegados de Washington en los que se afirmaba que el gobierno, había prohibido a los funcionarios ajenos al mundo de la diplomacia toda manifestación hostil hacia el Japón. El periódico "Nichi Nichi" previene a la nación contra toda apreciación excesiva de la actitud de apaciguamiento de Estados Unidos y recuerda que si recientemente se prohibió exteriorizar manifestaciones hostiles hacia el Japón por parte de los que no son diplomáticos y desea el envío de abastecimientos a Vladivostok "fue para sondear la actitud del gobierno del general Tojo".

WAVELL Y TIMOSHENKO CONFERENCIARAN

LONDRES, 25.—UP. — Según el corresponsal del "Daily Mail" en Estocolmo, en fuentes militares se informó que el mariscal ruso Timoshenko conferenciará con el general británico Wavell para discutir los planes que se desarrollarán en el Cáucaso en caso de ser rota por los alemanes la línea Kharkov-Rostov.

PERECIO EL PRIMER AMERICANO DE LA LUCHA DE LOS MARES EN LA ACTUAL GUERRA

LONDRES, 24. UP— John Parker, oficial norteamericano que actuaba como voluntario entre las fuerzas navales británicas pereció según anuncio oficial de Londres, en la acción sostenida por el barco transferido a Gran Bretaña "Broad Water ayer, cuando éste último hundió probablemente a un submarino alemán. El Broadwater fué torpedeado y hundido según anunció recientemente el ministerio de marina. Parker es el primer norteamericano que perece en lo que va de lucha de los mares en la actual guerra europea.

MOSCU FUE SOMETIDO A UN NUEVO BOMBARDEO AEREO

SAMARA, 25 UP. — Informaciones de fuente privada anuncian que anoche la aviación alemana atacó Moscú. Según las versiones recogidas, los alemanes arrojaron un cierto número de bombas explosivas e incendiarias que causaron daños materiales pero perdieron cuatro aparatos en la incursión. En la noche del 22 al 23 la Luftwaffe realizó un ataque cerca de Moscú, perdiendo 24 aviones y no 16 como se había anunciado anteriormente. A medida que el avance alemán acrecienta la amenaza se aumenta la presencia de la Luftwaffe en las batallas de Moscú con una intensificación de los preparativos para las defensas anti aéreas en todos los puntos comprendidos dentro del área peligrosa.

SEVERAS MEDIDAS TOMAN LOS NAZIS CONTRA EL PUEBLO FRANCES

VICHY, 25 UP. — Los restos del teniente coronel alemán Holtz, asesinado el lunes fueron sepultados ayer en Nantes. Durante la ceremonia en la que el gobierno francés estuvo representado por el prefecto de Angers, se suspendieron todas las actividades en la ciudad. El duelo fue presidido por el general Neumann Neurode, quien manifestó: "Alemania y el estado mayor no permitirán que los soldados alemanes sean asesinados y tratarán de evitarlo por todos los medios a su disposición. Si no se consigue apresar a los verdaderos criminales tendrán que asumir la responsabilidad aquellos que de arrollan en este país sus actividades delictuosas a sueldo de Gran Bretaña y Rusia.

EN MALO-YAROSLAVETZ Y MOJAISK RECHAZARON UNA SERIE DE ATAQUES ALEMANES

SAMARA, 25.—UP. — Autorizadamente se anunció que el general Zhukov logró mejorar las posiciones soviéticas en el frente de Moscú. Las fuerzas a las órdenes de Zhukov rechazaron una serie de ataques cuyo objetivo era Malo-Yaroslavetz y al mismo tiempo paralizaron la amenaza en dirección a Mojaisk. Se admitió que los rusos debieron ceder terreno en dos puntos al sur de Malo-Yaroslavetz.

SUSPENSION DE LAS EJECUCIONES DE LOS CIEN REHENES

VICHY, 25 UP. — Se cree q' los alemanes accedieron al pedido del mariscal Petain y acordaron suspender las ejecuciones de los restantes 100 rehenes de Nantes y Burdeos.

VARIAS CIUDADES ITALIANAS FUERON BOMBARDEADAS

ROMA, 25 UP. — Oficialmente se anunció que anoche la aviación británica atacó otra vez Nápoles, resultando varias personas heridas y algunos daños materiales. También hubo ataques aéreos contra Roge y Licata, Sicilia que ocasionaron daños materiales y víctimas. En Licata hubo nueve muertos y quince heridos y en Ragusa varios heridos.

PROTESTAN LOS NAZIS CONTRA LOS HOLANDESES

LONDRES, 25 UP. — En su última edición el "Volk Evangelie", semanario religioso auspiciado por los nazis se queja de que los holandeses graban la letra v o inscripciones de "Viva Guillermina" y "Bravo Churchill", en los bancos de las iglesias y que no dejan entrar en los templos a los nazis holandeses.

CONTINUA LA LUCHA EN TODOS LOS FRENTES

SAMARA, 25 UP. — Texto del comunicado oficial: "Anoche nuestras fuerzas continuaron la lucha en los sectores de Tagan rog, Makyevka, cuenca del Donetz, Mojaisk y Malo Yaroslavetz.

LLEGA A SU CLIMAX

(VIENE de la Pág. UNO)

ma como se ha planteado la situación. Se han formado prácticamente tres grupos dentro del Partido Republicano Nacional, siendo el más pequeño el que sostiene la postulación del señor Rodríguez para candidato a diputado. Se tiene casi por seguro que si no se toma en cuenta a los otros dos grupos que se han formado en el seno del partido, estas dos facciones se unirán con los vecinos de Puerto Cortés y Buenos Aires para lanzar una papeleta independiente. Se cita, entre otros nombres aquí el de don Vidal López, el del señor Garrido, don Humberto Estrada Delgadillo, el del señor Guevara y otros más como el de personas que deberían ser consultadas antes de que se formulara en definitiva la papeleta oficial y por los cantones del sur, don Rafael Rojas Andrade, a quien un grupo numeroso de los cantones de Osa y Buenos Aires propulsa como candidato y el de otros valiosos elementos. Vecinos de Puerto Cortés y Buenos Aires se dirigieron ayer al Comité Ejecutivo del Partido Republicano Nacional para que intervenga en la solución del serio conflicto surgido.

Mañana simultáneamente en los Teatros Raventós y Capitolio:
LA LIBERTAD NUNCA MUERE
Con Jeffrey Lynn, Mona Maris y Philip Dorn.
La más atrevida. La más cruel. Increíble, Salvaje. Inhumana. La Gestapo contra los amigos de la democracia. Una heroica batalla contra los asesinos de la humanidad!

RAVENTOS
Hoy a las 3, 7 y 8.45 —— 0.75
Estrenazo Warner Bros., de Domingo. Humphrey Bogart e Ida Lupino, en la sensacional película de pandilleros:
SU ULTIMO REFUGIO

CAPITOLIO
A las 3, 7 y 8.45 —— 0.50
Cantinflas, en:
NI SANGRE NI ARENA

ADELA
A las 3, 7 y 8.45 —— 0.50
Pedro Almendariz, en:
CABALGATA DE HONOR

CASTRO
A las 7.30 —— 0.30
James Cagney, en:
AY, QUE RUBIA

Muy pronto: El galán de la mirada fatal, Charles Boyer, en:
LA PUERTA DEL ORO
con Olivia de Havilland

Mañana domingo, PALACE, MODERNO, IDEAL, "EL CIUDADANO". Extraña mezcla de mármol y de lágrimas, de angustia y fantasía, es la película genial de ORSON WELLES! — Rompe con todo lo clásico y crea un nuevo cine

ENTRADA: ENTRADA:
¢1.50 - CHANG!! - ¢1.50
HOY DEBUTA EN EL TEATRO POPULAR
MODERNO
PREFERENCIA ¢ 0.75 —— GALERIA ¢ 0.50
A las 8.45 — REGIA FUNCION DE GALA CON TODO EL DECORADO CON QUE SE PRESENTO EN EL NACIONAL! ¡Precios al alcance de todo el mundo! — ¡Para que nadie se quede sin verlo! El espectáculo asombroso de lujo asiático!
Debut con toda la COMPAÑIA DE REVISTAS MAGICAS DEL FORMIDABLE MAGO DE LA ORDEN DEL DRAGON VERDE:

con el superbo espectáculo máximo del año:
UN VIAJE AL INFIERNO
Con la colaboración de: JOANA CLAIRE, WONG MO TING, BETTI CLAIRE, JOSEFINA MECCA, ANDREU y EL CONJUNTO DE BAILE! ¡ULTIMAS FUNCIONES EN COSTA RICA! ¡YA SE VA ESTA GRAN COMPAÑIA! ¡NO PIERDA ESTE DEBUT!

Hoy, Sábado, 25 de Octubre

PALACE
A las 3, 7 y 8.45 —— 0.75
El estreno vacilón de Harold Lloyd!
"ELLA, EL Y EL OTRO"
Para tenderse de risa!

VARIEDADES
A las 3, 7 y 8.45 —— 0.50
LOCURA DE AMOR
Con lámparas nuevas de alta intensidad

MODERNO
A las 3 y 7 —— 0.50
Final de la serie!
"AL AVISPON VERDE VUELVE AL ATAQUE"

AMERICA
A las 7 y 8.45 —— 0.40
Tito Guizar, en:
AIRES DE CONGA

IDEAL
A las 7 y 8.45 —— 0.40
AVENTURAS EN LA SELVA
En Español

LIBANO
A las 7 y 8.45 —— 0.40
"EL AVISPON VERDE VUELVE AL ATAQUE
Primera Epoca

KEITH
A las 7 y 8.45 —— 0.30
CONQUISTANDO TIERRAS
Final de la serie

Este documento es propiedad de la Biblioteca Nacional "Miguel Obregón Lizano" del Sistema Nacional de Bibliotecas del Ministerio de Cultura y Juventud, Costa Rica.